PRIMER AÑO — Núm. 6.

PORTE[illegible]

Dirección, Redacción y Administración: AVENI[illegible]

Director: JOSÉ LUIS CANTILO

Todas las cartas destinadas a la Redacción deben ser dirigidas al Director.

Como el diario no puede responsabilizarse po. los manuscritos que se le envíen, ruega a los autores guarden copia de ellos.

Dirección Telegráfica: EPOCA; Buenos Aires

Teléfonos: Unión Telefónica — DIRECTOR 5195 — REDACCIÓN 5196 — ADMINISTRACIÓN 5016.

...oteca de la Universidad La Plata

L[A] EP[OCA]

VEASE EN LA PÁGINA 16 LA INFORMACIÓN DE ÚLTIMA HORA

21 DE DICIEMBRE DE 1915

REGENERACION

Un incidente policial de subalterna importancia ha dado ocasión una vez más al sempiterno comentario periodístico acerca del partido radical. Por que, naturalmente, el responsable directo de la lejana pendencia es el gobierno de Santa Fe; y por sobre ese gobierno el partido que lo llevara al poder, de acuerdo con la invariable lógica de nuestros adversarios. No se esfuerzan éstos mucho en variar sus métodos de ataque, ni demuestran mayor fecundidad en la invención de sus procedimientos. Todo se reduce a dar oficiosa acogida a insignificantes hechos susceptibles de interpretaciones maliciosas para girarlos inmediatamente sobre la regeneración.

La regeneración, he aquí el mote. Nos lanzan nuestros adversarios la famosa palabra con el gesto triunfante de quien cree aplastar un enemigo bajo una montaña. Recurren a ella como argumento supremo y en los momentos difíciles. Es su instrumento de pelea y su arma decisiva. De oírlos, creeríase que el tremendo vocablo cae en las filas radicales como la explosión de una granada de trinchera, sembrando ominosamente la muerte y el espanto.

Y bien; confesemos que se exagera un poco la destructora importancia de la sabida palabra. Y hasta aprovecharemos la oportunidad que se nos brinda para desengañarlos. Lejos de recibir el vocablo en cuestión como un burlesco mote, el partido radical lo acepta como un forzado reconocimiento de la verdad. En efecto, la función del radicalismo ha sido y es, afortunadamente para el país, ampliamente regeneradora. Con la circunstancia de que su moral militante y positiva ha logrado lo que no pudiera obtener cierta displicente prédica de platónica virtud dictada en cátedra a lo largo de muchas décadas Ha aplicado a la vida nacional postulados de dignidad desconocidos por lo olvidados, devolviendo al país la buena salud espiritual perdida bajo la paternal tutela de los regímenes. Ha reconstruído la unidad cívica nacional fragmentada por una sistemática aplicación fraudulenta de los preceptos constituciona'es, reconciliando las aspiraciones públicas con la tarea de gobierno. Regeneración. En el orden político el partido radical encontró una opinión desfallecida y excéptica, tonificándola con la propaganda y el ejemplo hasta hacerla dar esa brillante prueba de capacidad cívica que es la reciente elección de Córdoba, modelo perfecto de contienda democrática hasta ahora no superada. Regeneración, sin duda. Apelando honradamente a esa misma opinión, el partido radical la ha puesto en condiciones de resolver por sus solos recursos el principal problema político del país, cuyas soluciones, por primera vez en la historia de la república, emanarán directamente del pueblo. Regeneración, evidentemente En el parlamento, el radicalismo ha impuesto el respeto hacia el dinero de los contribuyentes, ajustando la discusión del presupuesto a severos preceptos de probidad financiera y orden administrativo. Regeneración, desde luego. Merced a esa misma acción parlamentaria radical, las deliberaciones legislativas pierden cada día su vieja característica de fabricas de leyes de oportunidad para asumir su verdadera función destinada a asistir al país con un cuerpo de legislación orgánico, constructivo y subordinado, no al a zar de improvisaciones, sino a la contemplación previsora de los intereses públicos. Regeneración otra vez. En las circunstancias inciertas en que el país hacía crisis entre la viciosa incapacidad de los de arriba y la demagogía disolvente de los de abajo, el radicalismo recogió el legado de la tradición institucional argentina que naufragaba bajo direcciones incapaces. Se colocó entre las asaltantes muchedumbres cosmopolitas y las posiciones asaltadas, cuando sus ocupantes las abandonaban por carencia de vigor y de virtud para defenderlas. Regeneración, pues. Finalmente, ahora mismo, frente al supremo esfuerzo de un oficialismo allegadizo e híbrido organizado en falange bajo el guión inequívoco del gobernador de Buenos Aires, el radicalismo sostiene la causa nacional de la dignidad política y de la honradez administrativa, amenazada por sus intentonas supremas. Regeneración, pues.

Evidentemente, la regeneración radical no es la misma reacción famosa que contara entre sus corifeos a muchos de los que hoy aspiran a fusilar al partido con sus inofensivos proyectiles verbales. Aceptamos complacidos el vocablo. Al aplicárnoslo, nuestros adversarios rinden, sin desearlo desde luego, un laudable homenaje a la verdad.

SERVICIO TELEGRAFICO EXCLUSIVO

El problema de la carne en Francia

UN ASUNTO DE PALPITANTE ACTUALIDAD

Nuevas revelaciones de la prensa

La carne de caballo

[Au]mento en la importación de carnes

CIFRAS ELOCUENTES

PARIS, 21 (3 p. m.) — El problema de la carne continúa a la orden del día y es asunto de excepcional interés para la Argentina.

Todos los diarios lo han abordado con calor, produciéndose con tal motivo un apasionado debate.

"Le Figaro", "Le Journal" y "Le Matin" distínguense por la extensión que dedican al estudio de la cuestión.

Dicen que necesariamente figura entre los graves problemas de la guerra, por cuanto subsistirá a la paz cuando se efectúe. Todas las tentativas oficiales para facilitar el aprovisionamiento de los grandes centros franceses han fracasado y en consecuencia no ha podido evitarse el alza de precios que va haciendo punto menos que imposible la alimentación de las clases populares.

Esto mismo ocurre con ligeras variantes en casi todos los países europeos y habrá de acentuarse a medida que el tiempo pase.

Ha causado sensación la noticia circulada por la prensa, de que la carne de caballo ha sido suministrada en grandes proporciones durante los últimos tiempos.

Es tanta la escasez de carne, que aún la de caballo ha subido en toda Europa.

Los diarios vuelven a insistir sobre la necesidad de procurar el establecimiento de una corriente continua de carne congelada, la cual puede ser provista por la República Argentina, Australia y Madagascar.

Se reconoce que es un error mantener el prejuicio que ha impedido por tanto tiempo la importación de carnes congeladas.

Interrogados algunos ministros para conocer exactamente qué remedio pondrán para impedir el alza de la carne, manifestaron que el gobierno ha hecho cuanto ha estado de su parte hasta el momento actual y que las cifras comprueban el interés con que ha encarado este asunto en todo momento.

Las importaciones de carnes congeladas efectuadas por el puerto de Marsella durante el año 1913; alcanzaron a 5.000 quintales. En el año actual pasarán de 250.000 quintales, según lo comprueban estadísticas recientes.

Estas carnes proceden de la Argentina, Australia y Madagascar.

El gobierno no puede impedir, y lamenta las consecuencias del grave asunto, pero hará cuanto esté de su parte para impedir la agravación del mal.

La moraleja del incidente parlamentario

PROCLAMACION DE LA ALIANZA SOCIALISTA-CONSERVADORA

Nunca dudamos del resultado final que tendría el incidente provocado por las calumnias del diputado socialista De Tomaso. Ya nos imaginábamos que los antirradicales aprovecharían la oportunidad para encaminar el desagradable debate hacia lo que más les interesa. Pero no suponíamos que lo harían con tanta franqueza y con tanta ansiedad de llegar de una vez a su necesaria confabulación electoral. El presidente del "Hogar Obrero" ha pronunciado ayer en la Cámara ciertas frases de verdadera importancia política, escuchadas con fruición por los demócratas progresistas y demás adversarios del radicalismo. Esas mismas palabras han sido reproducidas in extenso por la prensa partidista, la cual, dada la "independencia" de su información, ha tenido también la bondad de participar a sus lectores que "el señor Le Bretón reanudó su discurso".

Dijo el señor Repetto, después de una larga serie de ridículas acusaciones contra el Partido Radical, que éste aspira al gobierno de una manera impúdica, que constituye un peligro y una amenaza para la civilización argentina, y que no hay problema más grave, más urgente y más fundamental que el de impedirle la conquista del poder.

La perfecta y absoluta coincidencia de esas declaraciones, con otras que forman parte habitual de las proclamas demócratas progresistas, excluye la suposición de que sean inspiración aislada de los dirigentes socialistas. Por otra parte, no es ésta la primera vez que tales cosas se afirman, antes bien la alianza ha tenido ya su comienzo de ejecución en los últimos comicios de Córdoba. Llegan pues a su inevitable conjunción esas fuerzas, en apariencia antagónicas, conglomeradas por el terror a la derrota que les infligirá el radicalismo. Si cupiera aún alguna duda, quedaría desvanecida por la claridad de los propósitos comunes, manifestados por el socialista en medio de los signos de aprobación, y de visible satisfacción de los que han dado ahora en llamarse conservadores.

Una alianza socialista conservadora es, por mera lógica, y por simple significado de vocablos, el mayor absurdo político que pueda imaginarse. Envuelve, asimismo, una profunda inmoralidad, ya que ambas partes, para unirse, deberán por fuerza renunciar a ser lo que sus denominaciones, y sus respectivos principios, implican necesariamente. Para nosotros, en cambio, la situación queda despejada: iremos solos a la lucha contra todos juntos. Y no podemos ocultar que así la preferimos, porque de ese modo quedarán más acreditadas, a la vez, la superioridad de nuestra moral política, y la hermosa energía de nuestro partidismo radical.

El comité radical de la capital y la navidad de los niños

UNA BELLA IDEA

El comité de la capital de la Unión Cívica Radical, en un breve paréntesis a sus tareas políticas, ha tenido una plausible idea en beneficio de los niños de todo el municipio, sin tener en cuenta la tendencia partidaria de sus padres. Se trata de un gran reparto de juguetes, tortas y bombones en obsequio al mundo infantil, que será realizado por medio de los comités de las circunscripciones y con la más rigurosa equidad por un medio que mañana detallaremos.

Un grupo de caballeros del partido se ha suscripto para la realización de la idea, y se han realizado grandes compras en las principales tiendas de la capital agotando las existencias de juguetes, encargándose la confección de tortas y cartuchos de bombones para que ningún niño se quede sin regalo, teniendo la seguridad de que todos serán satisfechos en su anhelo.

Esta idea, que ha de provocar la ruidosa alegría infantil en los hogares modestos donde el problema de la vida cotidiana impide pensar en esos detalles superfluos tan trascendentales, sin embargo, para el alma de los niños, cuyas pureza les evita la inquietud y las tristezas de la miseria, se llevará a cabo la víspera de Navidad, solemnizando así la fiesta, poniendo en los labios de cada pequeño una sonrisa y en su espíritu una sensación feliz.

Los organizadores del obsequio tienen conquistada la gratitud de las madres, que ven en el regocijo de sus hijos un motivo de su propio contento, y aquéllas cuyos medio no podían ofrecerles el árbol clásico verán satisfecho su deseo por la previsión de estos ciudadanos que tan profundamente interpretan sus sentimientos al penetrar en el alma de la ciudad, no ya en su árido aspecto de la vida política, sino en busca de aquéllas recónditas sensaciones que solo alcanzan los que se compenetran de su vida con serenidad, y sin limitaciones.

CONCRETANDO

En la sesión de ayer quedó demostrado.

1.o—Que El Hogar Obrero es una modesta compañía anónima y no una asociación cooperativa.

2.o—Que la sección panadería debió cerrar sus puertas, fundida.

3.o—Que la sección almacén solo representa el "dos y medio" por ciento del capital social y solamente compran en ella el 15 por ciento de los socios.

Que el 97 1|2 por ciento del capital y el 85 por ciento de los socios sólo se aplican o intervienen en operaciones de préstamo a alto interés.

4.o—Que la sección préstamos los hace al mínimo de 10 por ciento, llegando ya a 16 por ciento en casos concretos documentados.

Que los burgueses prestan en hipoteca del 6 a 9, término medio 8 por ciento (informe de la comisión nacional).

5.o—Que El Hogar Obrero ha repartido dividendos de 6 1|2 semestral o sea de 13 por ciento anual y que no se ha podido citar un caso de sociedad cooperativa alguna en el mundo que reparta tal dividendo.

6.o—Que existen en la sociedad accionistas capitalistas de pago íntegro de 300 pesos por acción, que cobran dividendos en dinero y no compran nada en su almacén.

7.o—Que por los estatutos y por el código de comercio se debe reintegrar su dinero al que lo pida en el término de 10 días y existe gente que hace diez meses reclama inútilmente la devolución.

Luego el H. O. es una institución de préstamos a intereses usurarios y no una cooperativa.

Para mayores datos, ocurrir al discurso del diputado Le Bretón, que publicamos en otro lugar.

EL DIA POLITICO

Nuevas negociaciones entre demócratas y conservadores

No se ha dicho aún la última palabra

En el día de hoy, como se sabe, la comisión del partido demócrata, compuesta por los señores Roca, Hernández y Linares, harán conocer al señor Ugarte el rechazo de sus proposiciones y los fundamentos que sirvieron para adoptar esa actitud.

Que en el día se cumplirá esta misión, así nos lo han confirmado algunos de los miembros de esa comisión especial, como asimismo que el comunicado será verbal, absolutamente verbal. No se quiere que quede constancia escrita de lo que se actúe.

Interrogado este mismo señor sobre su impresión respecto de nuevas negociaciones nos manifestó:

—Discúlpeme, nos dijo, si guardo reserva sobre el particular. Los momentos son delicados y mejor es ser discreto.

Pero no obstante la reserva que se notó en las filas demócratas, podemos consignar algunas opiniones respecto a nuevas gestiones de avenimiento entre demócratas y conservadores, aún de aquellos que ayer mismo sostenían apasionadamente la imposibilidad de un acercamiento.

Para alguien que se creía dispuesto a separarse del partido demócrata, el rechazo pronunciado no importa sino una incidencia en el proceso del negociado, sin que ella signifique, por consiguiente, un rompimiento de relaciones.

Otros piensan que el cambio sufrido en sus opiniones respecto a la solución del problema por uno de los hombres más representativos de fuerzas electorales, es ya un síntoma de reacción en cuanto a la fórmula partidaria se refiere, lo que implicaría una nueva orientación y así se dice que es hoy un convencido de la necesidad de buscar y encontrar fuera de las filas conservadoras y demócratas la fórmula salvadora.

Y los más, tanto de uno y otro lado, sostienen que las negociaciones se llevarán adelante, se proseguirán ahora con más discreción, cueste lo que cueste, pues, agregan, no pueden ser subordinados los intereses colectivos a las conveniencias o caprichos o terquedades de unos pocos que no representan ni siquiera "medio elector".

De todas estas opiniones se infiere que nuevas negociaciones entre demócratas y conservadores habrán de iniciarse, convencidos todos de que sin un avenimiento entre estas fuerzas no es posible la lucha.

Es probable, pues, que el nuevo negociado se inicie hoy mismo al dar cuenta la comisión especial del rechazo de las proposiciones conocidas, toda vez que la fecha fijada para la convención se aproxima y se considera que ya no hay tiempo que perder.

Entre los conservadores se mantiene el convencimiento de que se llegará, por fin, a un "entente" con los demócratas y se confía en la diligencia y habilidad del nuevo representante, senador Emilio Civit, ungido en tal carácter anoche por el señor Ugarte.

La misión del señor Civit es escuchar y formular, llegado el caso, las bases del nuevo negociado entre las partes contratantes, pero "ad referendum", pues es entendido que quien habrá de firmarlo será el mismo señor Ugarte o por quien éste autorizara.

El señor Civit ha entrado ya en acción y hoy no se le ha podido encontrar en su hospedaje del Cecil Hotel.

h[illegible]
pital, [illegible]
la pol[illegible]
se prep[illegible]
ximas luc[illegible]
guidas perse[illegible]
de la Unión Cív[illegible]

La presencia, nu[illegible] representativas de la [illegible] y la política de las ciudades [illegible] en evidencia cuál es la fuerza [illegible] alcanzados por el partido en todo e[illegible] el capital de opinión ponderada y valiosa con que cuenta en todas las provincias. Como pone también en evidencia el número y la clase de hombres en los que puede confiar el radicalismo, para realizar la obra de mejoramiento nacional que alientan sus ideales.

Las manifestaciones que hemos oído de estos distinguidos correligionarios, respecto a los progresos que hace el partido en la opinión pública del interior, concuerdan en lo halagüeñas. En todas partes se lucha con confianza y entusiasmo por la causa de la Unión Cívica Radical y el ardor no es estéril.

Nos place observar este optimismo, como nos place también ver desfilar por la metrópoli a tantos valiosos exponentes de la cultura de las provincias del interior y poder saludarlos como correligionarios que, en las horas de lucha, sabrán mantener firmes y animosos los ideales que inspiran al partido Radical.

✿ ✿ ✿

ANTE EL PELIGRO COMUN

Mientras alguno o algunos de los amigos políticos y personales del señor De la Torre, miembros de la junta de gobierno del partido demócrata progresista, piensan que todo avenimiento en esta colectividad con los conservadores de Buenos Aires se ha hecho imposible después del rechazo de las proposiciones conocidas, tanto en las filas demócratas como en las conservadoras no se ha perdido la esperanza de una soldadura.

El peligro común alienta este optimismo, y así dicen:

—Los demócratas, en el mejor de los casos, no cuentan con la mayoría sinó en Corrientes S. Luis, Santiago, S. Juan, La Rioja, Catamarca, Tucumán Salta y Jujuy y con la minoría en Santa Fe, Entre Ríos y Córdoba: total 99 electores. En el supuesto de que los socialistas internacionales, como se les llama, obtuvieran la mayoría en el distrito de la Capital y sus electores votaran por la fórmula demócrata, ésta solo alcanzaría a 129.

Por nuestra parte contamos con la mayoría en Buenos Aires y Mendoza o sean 48 electores; así, pues, fusionados, el triunfo es nuestro, y si no nos entendemos fracasaremos definitivamente unos y otros. Habrá de primar, pues, el buen sentido y hemos de llegar a un avenimiento.

—Pero ¿no les parece que tales cálculos son un poco o bastante alegres? Por lo pronto el triunfo en la Capital de los socialistas internacionales no pueden descontarlo, así como el del partido conservador en Buenos Aires, distritos en que el avance de la Unión Cívica Radical es cada día más imponente y hora por hora más incontenible.

—Sin admitir sus observaciones, lo que resulta evidente es que si la fusión de conservadores y demócratas no se produce seremos fácilmente batidos, mientras que fusionados podremos resistir y aún vencer (!)

—En los comicios lo creo imposible.

—Vd. sabe que somos hombres de recursos y que nos habríamos de encontrar si fuéramos vencidos en ellos.

—¿En la asamblea legislativa?

—Allá veremos si nos unimos, como es mi más profundo convencimiento.

✿ ✿ ✿

NI ESCUCHA, NI PEGA

Es altamente loable la indignación demostrada ante la agresión, según se cuenta, de un jefe político santafecino a un orador demócrata-progresista. Lo malo, sin embargo, es la estrechez, diremos, geográfica, que empequeñece a tan plausibles sentimientos. De ella resulta que un garrotazo, probablemente muy doloroso en Santa Fe, debe sin duda resultar caricia agradabilísima en Salta, en Córdoba, y en otras regiones caracterizadas por la dulzura de sus gobiernos. Del mismo modo, si la víctima demócrata yace postrada en el lecho del dolor, esta novedosa pieza de mobiliario se transformará en lecho de rosas cuando el apaleado es radical. Lo suponemos así, ya que el eco de sus lamentos no logra enternecer a la "opinión independiente".

Es posible, sin embargo, que estemos en presencia de una cuidadosa localización de los sentimientos humanitarios, prolijamente encerrados en los límites de las provincias gobernadas por los radicales. Con lo cual la información, netamente partidaria y tendenciosa, se manifiesta decidida a no escuchar sino lo que conviene a sus propósitos. Y por las mismas razones, la eficacia del ataque se pierde totalmente, ya que nadie puede ignorar la parcialidad caracterizada que lo inspira.

No pegan, pues, puesto que no escuchan. Sólo queda, de todo el suceso, y por simple amor a la erudición fácil, la apropiadísima referencia a la frase del filósofo cínico.

✿ ✿ ✿

LA CARTA ESCONDIDA

Continúa rodeada de misterio la carta dirigida por el doctor Indalecio Gómez al presidente del partido Demócrata. Convencional misterio develado a medias por calculadas indiscreciones que añaden interés a los atractivos del documento y que aguzan la curiosidad provocada en los círculos políticos por su aparición. La personalidad del autor y los eficaces efectos de la epístola justifican esa expectativa. Después de un prolongado interregno de silencio el ex ministro del interior del doctor Sáenz Peña vuelve a hacer sonar el instrumento de su elocuencia cuyos acordes fueran en un momento dado tan familiares a los oídos de la cámara. Aun confesando que la fecundidad del doctor Gómez adolece de sensibles intermitencias y de que no gusta de renovar su repertorio, convenimos en que siempre fueron interesantes sus audiciones. Otra vez el doctor Gómez ha tenido oportunidad de comentar sus predilectos motivos de branto polít[illegible] [illegible]a virtu[illegible] letérea de su incógni[illegible] epístola. Esto, por desgracia, como el genio del vaso en "Las mil y una noches" permanece sepultado en el misterio por la recelosa desconfianza de enconados adversarios, guardando intacta y en potencia la energía fulminante de su moral...

✿ ✿ ✿

EL SEÑOR QUE NUNCA SABE DE QUE SE TRATA

Cuenta la política argentina, entre sus más notorios corifeos, a varios señores de apellido Rojas. La fama, sin embargo, no favorece a todos por igual, y ha descuidado parcialmente a uno de ellos, diputado por Corrientes. Justo es reparar este lamentable error. Lo hacemos de buena gana, ya que la persona referida tiene méritos sobrados para salir de su relativa obscuridad; en efecto, el señor Rojas puede definirse, en términos generales, diciendo que es el señor que nunca sabe de qué se trata.

Así, por ejemplo, en la sesión de ayer, el señor Rojas no sabía cuál era la palabra pronunciada por el diputado socialista y que había provocado tantos ruidosos incidentes y conocidos comentarios. Su oportunísima falta de información obligó a la cámara a escuchar una tediosa lectura de la versión taquigráfica de la sesión precedente. Coronó el señor Rojas su pintoresca actuación con varias observaciones sobre el caso, que nadie suponía interesarle; le valieron una granizada de interrupciones y de jocosos comentarios, prodigados con perfecta igualdad de dosis y de animación por diputados de todos los matices políticos.

Mientras tanto, el señor Le Bretón, el único que tenía derechos indiscutibles para hablar, hubo de aguardar pacientemente que el señor Rojas terminara de darse cuenta de qué se estaba tratando.

LA GUERRA

Situación Política

Después de un tiempo relativamente largo, para cierta clase de negociaciones, el gobierno británico, por intermedio de su representante en Wáshington, ha entregado una nota a la cancillería de la Unión relativa a la protesta formulada contra los perjuicios causados al comercio marítimo de los neutrales por los buques ingleses, y muy especialmente a la navegación de barcos de bandera norteamericana.

Niega el gabinete de Saint James, en su réplica, que las medidas que se relacionan con el bloqueo decretado contra Alemania hayan sido inspiradas por el deseo de desalojar de los mercados mundiales al comercio extranjero y aumentar las exportaciones inglesas.

En apoyo de su aseveración, y volviendo el argumento en contra del reclamante, señala la Gran Bretaña el enorme desarrollo de las exportaciones de Estados Unidos a los países escandinavos e insinúa que ese comercio probablemente ha ido a favorecer a Alemania, pues Suecia, Noruega y Dinamarca no han podido consumir todos esos productos.

El tono de la nota de Inglaterra es bastante terminante y parece no admitir objeciones al bloqueo ni a la política general marítima que viene siguiendo.

Como consecuencia de esta actitud, se desprende que el gobierno inglés no está tampoco dispuesto a devolver los buques capturados últimamente a Estados Unidos.

Las tribulaciones de la misión pacifista Ford van acentuándose. Actualmente los peregrinos norteamericanos de la paz se hallan en Cristianía, y el gobierno de Noruega los ha recibido con una frialdad que debe haber impresionado desagradablemente a los misioneros.

Las informaciones de fuente inglesa nos hacen saber que los elementos particulares pacifistas noruegos tampoco han dado señales de vida al arribo de Mr. Ford y de sus acompañantes.

Es probable que la peregrinación seguirá viaje a Dinamarca y de este país irá a establecer en La Haya o en Berna su cuartel general.

A pesar de las buenas intenciones de míster Ford y de todos los norteamericanos que han prestigiado esa iniciativa humanitaria, no puede desconocerse que el momento ha sido mal elegido, y en estas cosas como en todo, la oportunidad valoriza la acción y la realza.

De cuando en cuando el gobierno de Bélgica, que tiene su sede oficial en El Havre, da manifestaciones de vida, ya sea por medio de boletines militares con el resumen de las operaciones que se efectúan en las líneas de Flandes o por otros actos de gobierno.

El rey Alberto, que tantas pruebas de valor y de altura moral ha dado desde que se inició la guerra, sigue pensando en el porvenir de su pueblo.

Dícese ahora que el soberano belga está madurando el pensamiento de formar un gran gabinete de reconcentración, en el cual entrarían como ministros personajes liberales como M. Hymans y el conde de Dalvielle, socialistas como Bandervelde y varios elementos conservadores.

Este gobierno en proyecto es el llamado a reorganizar la Bélgica, después de la guerra y a restaurarla encaminándola hacia sus nuevos destinos una vez que se firme la paz.

La neutralidad impone duros sacrificios como lo demuestra el ejemplo de Grecia.

Las naciones fronterizas con territorios be-

…ift

…es

…aciones llegadas
…que los aliados siguen
…liciones y equipos al es-
…ey Pedro a fin de que pueda
…rganizar eficazmente al ejército serbio,
…cuyos efectivos están poco menos que inútiles.

Se han enviado, además, muchos víveres para socorrer a los numerosos fugitivos serbios que se encuentran en Montenegro y en Albania. De los puertos italianos del Adriático han salido varios buques cargados de provisiones y ropas para los fugitivos. La situación de éstos, según noticias de Valona, es verdaderamente alarmante.

Con la especie de tregua existente ahora y con las armas y municiones mandadas, se espera que las tropas serbias se hallen en breve en condiciones de reanudar eficientemente la lucha.

…evacuación de Suvla y Anzac (península de Gallipoli) por las tropas británicas. No hay duda de que esto es una de las primeras consecuencias del triunfo austroalemán en Serbia. Abierto el camino de los alemanes a Constantinopla, el ejército turco pudo recibir armas y municiones en cantidad suficiente para equipar todos sus efectivos y para activar en forma considerable sus operaciones en todos los frentes.

Provistos los turcos de artillería y municiones, la situación de los aliados en los Dardanelos se hacía sumamente difícil y casi imposible de sostener. Esto lo han comprendido claramente los estados mayores francés y británico y, apenas iniciada la actividad otomana en Gallípoli, resolvieron evacuar sus posiciones y reembarcar sus tropas. Aun es tiempo de hacerlo en condiciones relativamente poco peligrosas.

El hecho de que sólo hayan abandonado los frentes de Suvla y Anzac y que se hayan quedado en Seddul-Bahr, tiene en verdad poca significación. Esas posiciones también serán evacuadas. Es cuestión de tiempo. La continuación de la campaña en los Dardanelos — la más desastrosa e inconsulta de esta guerra — no tiene ya razón de ser para los aliados ni les ofrece perspectiva alguna de éxito, pues si cuando estaban lo turcos solos no pudieron hacer nada, ¿qué podrán hacer ahora que están allí los alemanes y sus enormes recursos?

La prolongación de esa campaña sería sólo una obstinación, hija del amor propio, y en la guerra debe sacrificarse todo sentimiento mezquino si se quiere alcanzar la victoria. Si cuando se emprendió la lucha en los Dardanelos se cometió un error grave, porque ello era una prueba de que se desconocían las condiciones para la defensa del célebre estrecho o de que se atribuía demasiado valor a los elementos con que se contaba para la ofensa; si empezar la campaña, repetimos, constituyó, un error, continuar luchando allí en las actuales circunstancias, ¿qué sería?

Las tropas aliadas retiradas de los Dardanelos irán a reforzar a las que se preparan a defender Egipto o a reforzar a las que ocupan Salónica. Lo primero nos parece lo más probable por ser lo más acertado. Es necesario que los anglofranceses no sean sorprendidos una vez más.

En el frente de Rusia no ocurrió ayer nada importante. En el de Francia y en el austro italiano, tampoco. En un parte oficial recientemente aparecido, los austriacos declaran que la cuarta batalla del Isonzo puede considerarse como terminada. Esa acción empezó enérgicamente el 11 de noviembre contra la cabeza de puente de Gorizia y las posiciones inmediatas. Después de numerosos y sangrientos asaltos los italianos se han visto obligados a disminuir la intensidad de su ofensiva. Los italianos, según los austriacos, han perdido en esa lucha unos 75.000 hombres, a pesar de lo cual no han logrado ninguna ventaja importante. Ahora la nieve en las alturas y las copiosas lluvias en la tierra baja dificultan las operaciones; pero no hay duda de que, apenas las circunstancias vuelvan a ser favorables, el general Cadorna emprenderá de nuevo un ataque en grande escala. Con un ejército como el italiano se pueden tentar todas las cosas.

Un comunicado oficial de Berlín da cuenta de que una división naval alemana ha recorrido el mar del Norte sin encontrar un solo buque inglés. Esto no nos sorprende, pues las nieblas ahora reinantes en el mencionado mar facilitan esa clase de movimientos. El hecho tiene valor sólo desde el punto de vista del contrabando, porque los alemanes, mediante esa operación, han podido registrar muchos buques mercantes de los que hacen la travesía por esas aguas.

Telegramas de París hablan de una posible ofensiva teutónica en Francia. Esto nos hace recordar las semanas que siguieron a la ofensiva austroalemana. Se decía entonces que los alemanes atacarían en los Balcanes, que atacarían en el Tirol, que atacarían en la Champaña, en los Vosgos, etc., etc. En estos momentos está sucediendo algo parecido. Terminado el avance austroalemán en Serbia, han empezado las conjeturas. Los alemanes atacarán aquí, atacarán allá. Es el caso de preguntarse: ¿a qué obedece esto? ¿Por qué los aliados no toman la iniciativa? ¿Por qué dejarse dirigir por el enemigo? ¿Por qué no iniciar alguna vez la ofensiva en cualquier parte?

TELEGRAMAS DE LA MAÑANA Y DE LA TARDE

En los Balcanes

El triunfo electoral de Gounaris

Los germanófilos en mayoría

Satisfacción en Berlín

Ocupación de Doiran por los griegos

ATENAS, Diciembre 21. — Salvo algunos distritos se conocen ya casi todos los resultados de las elecciones de diputados verificadas el domingo próximo pasado.

El triunfo ha correspondido al gobierno, pero mayormente débese al ex presidente del consejo de ministros, señor Gounaris, que fué el sustituto del señor Venizelos y el que ayudó al rey Constantino en su cambio de política y mantenimiento absoluto de la neutralidad.

tiempo otro ejército irá a re… actualmente se halle en las …úcaso, y estas tropas intenta… arrojar de sus posiciones actua… dados del gran duque Nicolás, …obre el sur de Rusia con el pro… …ar a Odessa, y atacar simultá… grandes centros mineros e in… …o Bakun y otros.

…escuenta que para esa fecha… abrá plegado a la causa de los …ales y que la Persia y la in… en pleno levantamiento contra… dominadora de Inglaterra y …

…s estas futuras campañas se dice …ania y Turquía dispondrán de … de soldados.

…licos militares británicos conside… estos planes son fantásticos y los … formidable bluff.

…mbargo, admiten que la campaña de …ño es posible.

"En el frente del oeste, en la región de …idzy sólo hubo escaramuzas.

En el resto del frente no hubo nada que …ñalar".

PETROGRADO, 21. — El ministerio de Marina anuncia oficialmente lo siguiente:

"En el mar Báltico hundimos al crucero alemán Bremen y a un gran torpedero de la misma nacionalidad."

Relevo del general Ruzsky

LONDRES, diciembre 21. — Comunican de Petrogrado que el general Ruzsky ha sido relevado del comando de los ejércitos del frente Norte.

El ukase imperial respectivo dice que el general Ruzsy es relevado con motivo de que su salud está seriamente alterada.

El conflicto austro-norteamericano

EXPECTATIVA GENERAL

Cambio de notas entre Austria y Alemania

En busca de una solución satisfactoria

NUEVA YORK, Diciembre 21. — En las esferas oficiales de Wáshington predomina la creencia de que el gobierno de Austria-Hungría no sostendrá la teoría señalada en su primera respuesta a la cancillería de la Unión, y que a contestación a la segunda nota del gobierno norteamericano será satisfactoria, evitándose de este modo la ruptura de las relaciones diplomáticas.

Ha coincidido esta versión la visita realizada por el embajador de Alemania, conde de Bernstorff a Mr. Lansing, y aun cuando se guarda completo silencio acerca de la conversación sostenida entre ambos personajes, presúmese que el diplomático alemán ha dado algunos pasos oficiosamente para ver de evitar que el conflicto austro-norteamericano llegue a extremos lamentables.

Reina mucha expectativa y se espera con impaciencia el día de mañana para conocer el texto completo de la nota de Estados Unidos y el giro que tomará este suceso.

NUEVA YORK, Diciembre 21.— De Berlín confirman que entre los cancilleres alemán y austriaco hay un activo cambio de notas originadas por la reclamación presentada por Estados Unidos a Austria con motivo del hundimiento del Ancona.

A estar a estas informaciones, el kaiser ha insinuado al emperador Francisco José la conveniencia de no romper las relaciones con Estados Unidos, y que ajuste sus explicaciones a la práctica seguida por la cancillería alemana cuando se produjo el caso de Lusitania.

El optimismo se abre paso y se cree que Austria dará las satisfacciones reclamadas por la Unión.

En el frente oriental

Calma relativa en las líneas

El hundimiento del "Bremen"

Informes oficiales

PETROGRADO, 21. — Se anuncia que en el último consejo de generales celebrado en el frente de batalla bajo la presidencia del zar Nicolás, se estudió la situación militar, conviniéndose en que era altamente satisfactoria.

Se hizo resaltar el fracaso de todas las tentativas del mariscal Hindenburg para forzar el paso del río Dwina para llegar a Riga.

Asimismo se examinó la situación de los ejércitos que contienen en el sur a los alemanes y austriacos, reconociéndose la absoluta paralización del enemigo.

De los planes trazados para la próxima ofensiva, no ha traslucido nada.

Diariamente llegan por el ferrocarril transiberiano cuatro trenes con municiones y armamentos del Japón.

PETROGRADO, 21.—Un comunicado oficial dado a la publicidad por el gobierno ruso anuncia lo siguiente:

Las iniciativas militares alemanas

Los nuevos planes

Rumores circulantes

En la India, Egipto, Persia y Cáucaso

LONDRES, Diciembre 21. — Comunican de Amsterdam que de las fronteras alemanas llegan acentuados rumores, muy difíciles de comprobar, acerca de las nuevas iniciativas que va a desarrollar el Estado Mayor de Alemania para dar mayor vigor a las operaciones y extenderlas a otros campos, con el fin de distraer fuerzas a los aliados y crearles las dificultades que originaría fatalmente la distracción de tropas en los nuevos frente de batalla, y el abastecer a esos efectivos diseminados.

Según esas versiones que trascienden de Berlín, y que los críticos militares holandeses no consideran imposibles, los estados mayores de Alemania y Turquía se han puesto plenamente de acuerdo para iniciar lo más pronto posible una triple campaña en Bagdar, con proyecciones sobre el golfo pérsico y camino de la Melia, en Persia y en el Egipto.

ficó el reembarco. A estar a las informaciones oficiales, el plan trazado por el general Monro, comandante en jefe de las fuerzas británicas en los Dardanelos, fué cumplido en todas sus partes y dió excelentes resultados.

El embarco se produjo en un tiempo relativamente corto y bajo la protección de los cañones de la escuadra. Se establecieron varios embarcaderos y los transportes, que se mantenían a alguna distancia de la costa, fueron acercándose uno a uno.

Los turcos, apenas se dieron cuenta de lo que se trataba, iniciaron un enérgico bombardeo; pero sus cañones fueron pronto reducidos a silencio por la artillería de la escuadra.

Debido a la rapidez de la operación y a la eficaz protección de los buques, las bajas británicas fueron realmente insignificantes.

INGLATERRA

PARTES OFICIALES DE LA LEGACION INGLESA

LONDRES, 21.—Se han recibido algunos detalles suplementarios acerca de la evacuación de Anzac y Luvla. Sin que los turcos se diesen cuenta del movimiento, fué retirado un gran ejército en una de las áreas ocupadas en la península de Gallípoli. A pesar de estar en contacto estrecho con los enemigos debido a esta contracción del frente serán ejecutadas en otros puntos del mismo, operaciones mucho más eficaces. Sir Charles Monro confía mucho en los que se encargaron de conducir hábilmente esta transferencia de fuerzas.

LONDRES 21—El War Office comunica que todas las tropas de Lurla y Anzac, han sido transportadas con éxito a otro frente con sus cañones y almacenes habiendo tenido pérdidas insignificantes.

Las operaciones en Persia

RECHAZO DE LOS PERSAS

PETROGRADO, 21. — Un comunicado oficial dado a la publicidad por el gobierno ruso dice lo siguiente:

En Persia las fuerzas enemigas fueron rechazadas entre Teherán y Hamadan.

El enemigo cesó la ofensiva.

El auxilio del Japón a los aliados

Cuerpo expedicionario voluntario

NUEVA YORK, diciembre 21. — No se ha confirmado el rumor de la presencia de una flota japonesa en aguas del canal de Suez, enviada allí para auxiliar en el servicio de vigilancia a la escuadra británica del mar Rojo y del golfo Pérsico.

Ese rumor no encontró mayor crédito, pues el gobierno del Japón declaró hace poco que su auxilio a los aliados se reduciría al envío de municiones y armas a Rusia.

En cambio, parece tomar cuerpo la iniciativa de los japoneses residentes en la Colombia británica, con el fin de formar un cuerpo de voluntarios que iría a luchar en las filas de los aliados en Europa, Africa o Asia.

Dado el número de inmigrantes japoneses en esa colonia inglesa, se cree que fácilmente se alistarán 2.000 voluntarios.

En la península de Gallípolis

La retira a de Suvla y Anzac

DETALLES DEL REEMBARCO DE LAS TROPAS

LONDRES, 21. — La evacuación de Sovla y Anzac, aunque es un hecho que se esperaba, no ha producido buena impresión en el público.

Esa impresión desagradable ha sido atenuada por la noticia de la forma en que se verificó el reembarco. A estar a las informaciones oficiales, el plan trazado por el general Monro, comandante en jefe de las fuerzas británicas en los Dardanelos, fué cumplido en todas sus partes y dió excelentes resultados.

El embarco se produjo en un tiempo relativamente corto y bajo la protección de los cañones de la escuadra. Se establecieron varios embarcaderos y los transportes, que se mantenían a alguna distancia de la costa, fueron acercándose uno a uno.

Los turcos, apenas se dieron cuenta de lo que se trataba, iniciaron un enérgico bombardeo; pero sus cañones fueron pronto reducidos a silencio por la artillería de la escuadra.

Debido a la rapidez de la operación y a la eficaz protección de los buques, las bajas británicas fueron realmente insignificantes.

El triunfo radical en Tucumán

UNA GRAN JORNADA CÍVICA

Importancia del acto electoral

La Unión Cívica Radical festeja hoy un nuevo triunfo de su causa, en la capital de la provincia de Tucumán.

Y aunque nuestro partido está habituado a las ruidosas victorias electorales de los centros urbanos, éste del cual nos regocijamos, el por entusiasmo desplegado por los bandos en lucha, por los elementos puestos en juego, por las sumas de dinero gastadas, por el honor que importaba, por ser el ensayo de una flamante ley electoral, por la calidad de los candidatos presentados y por un cúmulo de circunstancias que rodearon el acto comicial, alcanzó una trascendencia y un significado que puede condensarse en la frase usada por el pueblo tucumano, tan viril y tan patriota, que deseaba fuera un representante genuino de la opinión, "el intendente del Centenario", que auspiciara la solemnización de la fecha gloriosa de la independencia que tuviera allí su cuna.

Todo se había preparado para que el radicalismo sufriera una gran derrota. Desde los nombres de los candidatos, en cuyas filas adversarias figuraban ex gobernadores y ex senadores nacionales, como Alberto L. de Soldatti, hasta el articulado de la ley, donde el voto restringido hacía pensar que la masa sufragante no respondería al partido Radical, porque aun hay quienes creen que a nuestra agrupación la acompaña con sus simpatías solamente el elemento popular.

Pero ahí tienen los políticos que viven de ficciones otro mentís de las urnas.

El sufragio universal y el voto calificado vienen demostrando desde que tenemos garantías electorales que se pronuncia invariablemente por el radicalismo.

Cinco fracciones se presentaron en Tucumán a disputarse el veredicto: La Unión Cívica Radical, los Demócratas Progresistas, la Unión Comunal Independiente, la Unión Comunal del Comercio y el partido Socialista.

El mecanismo del escrutinio en esta nueva ley orgánica municipal, piedra angular que el Dr. Padilla hace residir como insigne honor para su gobierno, ha presentado a los encargados de su cumplimiento una complicada y paciente labor.

Ha sido menester revisar esmeradamente 5.000 boletas que tienen impresos 80 nombres de candidatos a titulares y suplentes del concejo deliberante proclamados por cinco agrupaciones, y de ellos contar, y más que esta operación, adjudicar con equidad los votos a los nombres que deben corresponder debido a la forma deficiente en que la inmensa mayoría de los electores ha sufragado.

La ley exige en efecto, una capacidad media en los ciudadanos, mayor de la que poseen los vecinos en general.

Debe buscar cada elector en la lista oficial de 80 que le entrega el presidente del comicio, los diez y seis nombres por quienes desea votar en el cuarto oscuro y en el breve término de dos minutos escribirles a la izquierda de cada nombre los números del 1 al 16 y del 1 al 4 (propietarios y suplentes), en los correspondientes cuadritos señalados.

No ha resultado aquello tarea fácil. Se comentan casos como el del ministro de Hacienda y el del presidente del Senado, que fueron apercibidos por haber vencido los minutos de rigor, sin que los ilustrados señores hubiesen terminado de confeccionar la lista.

Las impresiones generales sobre la ley, son sin embargo francamente educativas en el ejercicio libre de los decretos, con la conquista de la conciencia del voto. Y allí donde existan ambas cosas, el radicalismo viene dando pruebas de su arraigo y de su prestigio.

Tucumán ha asistido a una gran jornada cívica. Puede regocijarse de tener ya representantes genuinos del pueblo y el "intendente del Centenario".

BENEFICENCIA PÚBLICA

Interrogando a nuestras damas

Opiniones de la Sra. Carolina Estrada de Martínez

HERMOSA INICIATIVA

Tan distinguida como inteligente, la señora Carolina Estrada de Martínez es una de las damas cuya opinión más nos interesaba conocer.

La señora de Martínez, presidenta de las Damas de Caridad, afianza el éxito de sus iniciativas sobre las bases de una virtud acrisolada, una rectitud de criterio sencillamente hermosa y las nobles aspiraciones de su alma por difundir el bien, tienden a confortar los espíritus mostrándoles el galardón de la virtud y enseñándoles las ventajas de la honorabilidad de conciencia.

Es así como la dama noble ha logrado reunir en torno de las mesas de su comedor obrero (donde por 30 centavos se les sirve un almuerzo con café y postre) hombres y mujeres dignas de protección que, con los ojos en el cielo, soportan el peso de la desgracia, hallando en la rectitud de su espíritu recurso inagotable de fuerzas para seguir el bien.

Es así como la señora de Martínez ha logrado llevar a los hogares pobres la benéfica irradiación de un espíritu sereno, y así ha conseguido inculcar su moral santa en muchas almas que la bendicen.

Amablemente escuchó nuestra demanda la noble señora.

La tuberculosis—

—Yo creo, nos contestó, que el problema de más urgente solución para la beneficencia pública es combatir la tuberculosis.

Los estragos horribles de esta enfermedad se hacen sentir hondamente en el seno de la sociedad, y restándole individuos sanos para el trabajo, le resta también energías y voluntades.

Combatir la tuberculosis desde luego, y en esta frase es natural que vuelve otra vez a plantearse el problema, porque la tuberculosis no se puede combatir si no se da trabajo al obrero, si no se atiende a la mujer, si no se le proporcionan sobre todo amplias y ventiladas viviendas, puesto que esas malsanas habitaciones de los conventillos son foco de enfermedades propagadoras de todos los miasmas y detestables lugares de infección.

Sin embargo, entre estos medios creo de más urgente necesidad atender al niño en su primera infancia, atenderlo desde que nace; combatir, en una palabra, la enfermedad en sus principios.

Claro está que fortaleciendo al niño en sus primeros años, hay un cincuenta por ciento de probabilidades para que sea un ciudadano fuerte y sano, y, por tanto, elemento útil de trabajo.

Asilos maternales—

El medio de ayudar al niño son los asilos maternales y el Instituto de Puericultura, en donde damos a las madres que no pueden criar a sus hijos todos los alimentos necesarios, que les repartimos diariamente durante la lactancia, y en caso en que la madre pueda alimentarles algo se les da media alimentación.

Allí los chicos son revisados por un médico, al que es necesario presentársele todas las semanas para que lo pese y verifique si le sienta bien la alimentación artificial que recibe.

Estos asilos se encargan de los niños hasta que cursan los primeros grados, les facilitan buenos alimentos, y en ellos hay instalados consultorios gratuitos en los que se atiende a sus dolencias, suministrándoseles también gratuitamente las medicinas que necesitan.

Se atiende a los niños desde la hora en que sus madres salen para el trabajo hasta que vuelven de él, dándoseles un abundante desayuno siempre a base de leche, almuerzo nutritivo y el té por la tarde.

Además, durante esas horas se les tiene en habitaciones amplias y aireadas y muchas veces en jardines o patios llenos de sol, y como esas horas constituyen la mayor parte del día, los pulmones de las criaturitas aspiran un aire oxigenado y trabajan ampliamente, haciendo menos peligroso el contagio del conventillo durante el poco tiempo que en él permanecen.

Yo no soy partidaria del asilo interno para los niños de las clases pobres más que en caso extremo de total abandono. Creo que el bien que se hace a esas criaturas es muy relativo dejándolas internas en los asilos, porque más tarde, cuando salen al mundo, no tienen el hábito de luchar por la vida, y ésta es la primera necesidad que debe llevarse al alma del obrero.

Claro está que el sostenimiento de estos asilos maternales es costoso, pero son pocos los que funcionan para atender a las necesidades urgentes que reclama el amparo de tantos millares de niños cuya salud peligra y que necesitan forzosamente una ayuda y un cuidado amorosos para arrancarlos de las garras de la enfermedad que empieza a iniciarse.

Hermosa obra—

Nosotros mantenemos más de 3.000 niños, y es a fuerza de recursos de economía y de verdaderos ardides de administración que podemos hacer frente a sus necesidades; sin embargo, como antes expresé, necesitamos desenvolver más nuestra acción, porque tenemos muchas iniciativas que no podemos desarrollar por falta de recursos.

Llevamos las Damas de Caridad un trabajo constante de cuarenta y nueve años para socorrer a la niñez y contrarrestar a la tuberculosis, nuestra sociedad es la más antigua de las particulares que se fundaron aquí, y en todo ese tiempo de trabajo y celo constante, aun cuando hemos adelantado mucho, todavía no hemos logrado realizar nuestro ideal. No, por eso, desmayamos; seguimos luchando con la confianza de que nuestros esfuerzos siempre llevan consuelo a algún corazón.

Los medios para extender nuestros asilos como las necesidades lo exigen, tendrían que ser muy grandes.

El gobierno yo creo que hace bastante, puesto que aprueba estas obras y las favorece con subvenciones. No es, pues, al Estado a quien hay que dirigirse en demanda de recursos; es a los particulares a quienes es preciso pedir ayuda.

Los beneficios y colectas dan poco resultado, porque los gastos son muchos; pero hay un gremio, digámoslo así, que pocas veces se interesa por las sociedades de beneficencia, y a las personas que forman ese gremio es justo dirigirse. Me refiero a los estancieros; para ellos no representaría nada dar un novillo cada año para las sociedades, y a nosotras, figúrese usted lo que esto nos resolvería.

Esta idea me parece acertada y creo que debe ser tomada en cuenta por todos y particularmente por aquellos a quienes va dirigida.

Las sociedades de beneficencia merecen una eficaz ayuda, porque todas y cada una de ellas trabajan por un ideal elevado.

Agradecimos a la dama gentil sus manifestaciones, retirándonos encantados de su bondad.

DISIDENCIA IMAGINARIA

El presidente del Comité Nacional, doctor José Camilo Crotto, recibió hoy de Santiago del Estero, el siguiente telegrama:

"Complázcome comunicarle que Comité Central en sesión anoche con asistencia cuarenta y ocho miembros, de cincuenta y dos que forma dirección provincial; a moción del doctor Ramón Gómez resolvió por unanimidad de votos, desautorizar públicamente la versión incidiosa propalada sobre supuesto cisma o división de círculos en filas radicales, donde existe unidad de miras y de acción patriótica insidiosa propalada sobre supuesto cisma o dicipios y de doctrinas.

El señor Gabriel Chiossone presente en la asamblea, fué el primero en adherirse a la moción del doctor Gómez prorrumpiendo todos los asistentes en vivas y aclamaciones a la Unión Cívica Radical.

El profesor Antenor Ferreyra que dijo ser uno de los sindicados como disidentes fué el primero en protestar del cargo, declarando en conceptuoso discurso que serviría con lealtad y con honor causa radical despreciando a los intrigantes y ambiciosos interesados en propalar falsamente el cisma y la anarquía que no existe ni puede existir en el radicalismo, donde los hombres se distinguen precisamente por su desinterés y abnegaciones.

Terminada sesión miembros dirigentes seguidos por numerosa barra recorrieron plaza Libertad entre vivas y ovaciones a la causa principista y al futuro triunfo radical.

Saludos. Carlos H. Basso".

DIPLOMACIA

El 2.o introductor de embajadores, don Enrique J. Amaya, acompaña esta tarde al señor ministro plenipotenciario de Bolivia en ésta, doctor Eleodoro Villazón, a las visitas de protocolo: ministros del P. E.; presidente del Senado, de la Cámara de Diputados, de la Suprema Corte e intendente municipal.

—En el Infanta Isabel llegan mañana la señora Joseph E. Willard, esposa de S. E. el embajador de Estados Unidos en España, acompañada de su hija.

—En el mismo trasatlántico el señor Carlos Concha Subercaseaux, miembro de la corte permanente de La Haya y ex ministro de Chile entre nosotros y el señor Luis Ossa Bruwn, adicto a la legación de Chile en Francia.

EN LA CAMARA DE DIPUTADOS

Los últimos discursos del diputado Le Bretón

MENTIRAS QUE RESULTAN GRANDES VERDADES

Qué es, cómo procede y quiénes benefician en el "Hogar Obrero"

CONTRA GRITERIA INSUSTANCIAL, DOCUMENTOS Y CIFRAS

Publicamos a continuación los últimos discursos del diputado Le Bretón. Son en realidad uno solo, el cual hubo de ser dividido en dos partes a consecuencia de la conocida y reprobada actitud de la diputación socialista.

Sr. Le Bretón — El señor diputado que me ha precedido en el uso de la palabra ha hecho una serie de observaciones de carácter general, y sólo me detendré en dos de ellas.

Es la primera, la que se refiere al impuesto sobre el azúcar. Este año el poder ejecutivo presentó un proyecto estableciendo un impuesto interno al azúcar, y entendiendo que es un artículo de primera necesidad y de consumo común, los diputados radicales que formámos parte de la comisión de presupuesto, nos opusimos a que el impuesto se sancionara, y así lo resolvió la comisión. De tal manera, que nos hemos preocupado del abaratamiento de este artículo en cuanto nos era posible.

Respecto de la reforma del derecho aduanero establecido sobre este artículo, nos pareció que no era oportuno el momento para discutirlo y tratarlo, porque es sabido que todos los países productores del azúcar están en la imposibilidad de la gran exportación; — me refiero a Alemania, al norte de Francia y a Bélgica, — se encuentran en una situación tal, que la producción se ha reducido enormemente y la exportación es difícil, y que con los altísimos fletes que hoy se pagan, cualquiera modificación que se hiciera sobre tarifa aduanera tendría una influencia escasa.

Definiendo posiciones

Por otra parte, a mí no me llama la atención que diputados radicales de la provincia de Tucumán defiendan con ahinco los intereses de sus conciudadanos y comprovincianos; me llamaría la atención todo lo contrario. Cada región de la República debe tratar de obtener para sus habitantes el mayor bienestar posible...

Sr. Justo — Pero no a expensas de los otros habitantes del suelo argentino.

Sr. Le Bretón — ...y es indudable para los hijos de Tucumán, para los que viven en Tucumán, el derecho de sostener y defender esta industria. Esto es sumamente honroso para ellos, como lo es para los que viven en la provincia de Buenos Aires, defender la ganadería y la agricultura, y tratar de pagar el azúcar lo más barato posible.

Estas contradicciones y conflictos de intereses, han de existir siempre en un país grande, con distintos climas y con diversos productos como el nuestro. No es posible someterlos a un molde común, en que todo se pese con una única medida. Los que tengan una producción, tratarán de defenderla y harán bien, y los que tengan otra, defenderán la suya y harán igualmente bien; y el gobierno nacional debe estar en el fiel de la balanza para ver hasta dónde se debe permitir el mejoramiento de una industria en detrimento de las demás, y, en definitiva, pronunciarse como convenga a la mayoría de los intereses nacionales.

Respecto al asunto del 'Hogar obrero", no he dicho — y no tengo ningún inconveniente en repetirlo — que los señores que están en la dirección de la sociedad cometan actos incorrectos...

Sr Justo — ¿Por qué no acepta el señor diputado el nombramiento de una comisión investigadora sobre "El hogar obrero"? Presentamos la cuestión muy seriamente, señor presidente; y es intolerable que la cámara esté ocupándose de "El hogar obrero" más que del Banco de la Nación, y que no haya tomado una medida de orden interno para acabar con esta clase de debates.

Sr. Presidente — El señor diputado no tiene la palabra ahora. El señor diputado Le Bretón hace uso de su derecho al contestar las observaciones que ha hecho el señor diputado de Tomaso.

Tiene la palabra el señor diputado Le Bretón.

Sr. Le Bretón — He dicho, y vuelvo a repetir, que no ha sido mi intención decir que la gente que está al frente de "El hogar obrero" cometa actos incorrectos.

Los puntos sobre las íes

Lo que he sostenido es que "El hogar obrero" no es una cooperativa, porque lo que caracteriza las sociedades cooperativas es que los dividendos se reparten en la proporción al uso que de la misma sociedad hagan los interesados. Las sociedades que no son así, son meras sociedades anónimas. No quiere decir esto que las sociedades anónimas sean malas; las sociedades anónimas son muy útiles para el desarrollo de un país. Pero no se puede dejar de reconocer que una sociedad anónima es un negocio que lo hace el que le conviene; y si no cobran utilidades los directores es porque así les cuadra; pero eso no cambia el carácter de la sociedad.

Sostengo que una sociedad en que se puede llegar a obtener dividendos de 13 por ciento, como los reparte "El hogar obrero", no es tal cooperativa que al público le interese y convenga: les interesará a los accionistas, les convendrá, pero no es un ejemplo.

En las sociedades cooperativas, como se hace en todas partes del mundo, se ha llegado hasta la supresión absoluta de los dividendos en dinero.

Todos los tratadistas que se ocupan de la materia, para no abusar de la atención de la cámara, los tratadistas socialistas adelantados, los que conocen estas cosas y saben de cooperativas, sostienen lo que sostengo yo; los que no saben, sostienen lo contrario. Esto lo he demostrado publicando lo que sostienen los tratadistas socialistas en todas partes del mundo al ocuparse de la materia.

Por otra parte, en las sociedades cooperativas que se dedican a la construcción de edificios, la característica es que los socios obtengan los edificios al precio de costo; y en esta sociedad que se dice cooperativa, un edificio que le cuesta 5.000 pesos lo vende al socio en 8.000. Esto no es cooperativismo.

Esto es lo que he querido sostener: si se hace propaganda por esa sociedad, presentándola como modelo de cooperativa, el público va a ser inducido en error: es una vulgar sociedad anónima.

Habla Gide

El tratadista que más aceptan los señores diputados socialistas, porque lo citan a cada momento, es Gide; y si el señor secretario quiere tener la deferencia de leer, le pasaré una obra de este autor, para que dé lectura a un párrafo que condensa su opinión y caracteriza lo que es sociedad cooperativa.

Sr. Secretario González Bonorino (*Leyendo*) — "Todas tienen por objeto, no suprimir el capital, sino quitarle su rol directivo en la producción, y al propio tiempo la parte que toma a título de potencia directriz bajo la forma de beneficio. La supresión de los beneficios en todas sus formas era ya el punto capital del sistema de Owen. Muchas sociedades prohiben por sus estatutos hacer beneficios, o bien los pasan al fondo de reserva; y aun aquellas que los tienen los restituyen a sus miembros a prorrata, sea por sus compras, si son consumidores, sea por su trabajo, si son obreros; pero jamás a prorrata de sus acciones, es decir, del capital aportado por ellos.

"El servicio del capital en acciones, al igual del capital tomado en préstamo, se paga solamente con un interés módico, nunca con dividendo; y aun algunas sociedades no asignan al capital interés alguno. Si se tiene en cuenta que la sociedad anónima, que en nuestros días tiende a tomar tanto incremento, es el capital el que absorve todo el beneficio de la empresa, al propio tiempo que su dirección, mientras que el trabajo queda reducido al papel de asalariado, se comprenderá fácilmente que el sistema cooperativo constituye una verdadera revolución social por cuanto invierte la situación actual haciendo representar al capital el papel de asalariado". (1)

Sr. Le Bretón — Y para terminar la rectificación, señor presidente, agregaré que he sostenido que en esta sociedad anónima se cobran intereses por las sumas amortizadas...

—Con motivo de un incidente borrado por orden de la presidencia, dice el

Sr. Presidente — Sírvase leer el señor secretario los artículos pertinentes del reglamento.

—El secretario da lectura de los artículos 154 y 155 del reglamento y que se refieren al orden.

El presidente dice que cree que la cámara debe aplicar esos artículos en este caso, pero no habiendo número levanta la sesión.

La sesión de ayer

Interrumpida la sesión en la forma antedicha, en la de ayer, después de dos discursos socialistas, el diputado doctor Le Bretón continuó su exposición en la forma que va a leerse:

Actitudes

Sr. Le Bretón.— Señor presidente: Por educación y por temperamento soy enemigo del argumento personal en el debate. En todas las veces que he tenido que manifestar mi opinión, o la del grupo a que pertenezco, sobre asuntos de toda índole, he podido llevar mi argumentación hasta demostrar errores, discrepancias de criterio y de procedimiento, pero jamás he tratado de ofender la personalidad de mis contradictores, pues entendería que al hacerlo me agravaría a mí mismo.

Para levantar un cargo o responder a una crítica no es eficaz, entre hombres inteligentes y cultos, el ataque personal. Cuando se tiene razón no es necesario, no es conveniente, ni es útil irritarse; se escucha, se anota y luego se contesta con argumentos, con cifras, con pruebas.

Los denuestos pueden hacer creer que la explicación es difícil y la comprobación imposible.

Las minorías de un cuerpo colegiado, hasta por instinto de conservación, debemos ser respetuosas del derecho de usar libremente de la palabra con amplitud. Es preciso que todos los señores diputados se convenzan de que no he venido a esta cámara para dejarme intimidar por nada ni por nadie. He de decir siempre todo lo que considere de interés para el bien general, y serán inútiles todas las actitudes airadas: mi decisión es firme e inquebrantable.

Me he ocupado y seguiré ocupándome de "El hogar obrero", porque es una sociedad anónima vinculada al ahorro popular...

Sr. Justo.—Parece que el señor diputado Rojas objetara la pertinencia del asunto; no sé si el señor diputado opina que está fuera de la cuestión.

Sr. Rojas.—Completamente.

Sr. Justo.—Sería interesante que la cámara se manifestara al respecto.

Sr. Melo. —¡Después que hemos estado media hora escuchando al señor diputado de Tomaso sobre esto mismo, me parece que no cabe duda!

¡Siempre oportuno, el señor Rojas!

Sr. Rojas. — La cámara no está discutiendo si "El hogar obrero" es una sociedad anónima, cooperativa, si tiene personería jurídica o no la tiene, o cuál es su carácter; porque es una cosa completamente extraña a la orden del día.

Sr. Presidente. — Permítame el señor diputado.

Sr. Le Bretón. —Si me permite la presidencia, precisamente voy a entrar a demostrar la razón de quién ha traído al debate este asunto. Si los señores diputados tienen la deferencia de escucharme, voy a dar la razón...

Sr. Rojas. — En ese caso el señor diputado tendrá también la deferencia de escuchar después a todos los que quieran hablar sobre la materia.

Sr. Le Bretón.—¡Cómo no!

Sr. Melo.—Puede pasar a ocupar la presidencia, el señor diputado. (Dirigiéndose al señor Rojas).

Sr. Rojas.—Muchas gracias.

Perfectamente, entonces: vengan los libros y háganse todas las lecturas que se quieran.

Sr. Alvear.—¡No interrumpa, señor diputado: dee hablar! O si no, hágase solidario de las expresiones de los señores diputados socialistas.

Sr. Rojas.—Me solidarizo con las mías.

Sr. Araya (P.)—Haremos ejercicio de paciencia!

(Los señores diputados Riú y Rojas sostienen un breve diálogo que no alcanza a percibirse).

Sr. Presidente.—Sírvanse no interrumpir los señores diputados. Tiene la palabra el señor diputado Le Bretón.

Sr. Le Bretón.—Me he ocupado y seguiré ocupándome de "El hogar obrero" porque es una sociedad anónima vinculada al ahorro popular y porque el señor diputado Justo ha presentado, en la sesión del 16 de diciembre, como un modelo al cual el poder ejecutivo ha debido dirigirse en su encuesta sobre el estado financiero del país.

Ha dicho lo siguiente el señor diputado Justo: "El poder ejecutivo, para preparar el proyecto de ley de presupuesto que nos fue enviado, consultó por medio de una comisión especial a la bolsa de comercio, a los comerciantes por mayor, a los comerciantes por menor, a los exportadores, a los importadores, a los banqueros, extranjeros o no pero no se le ocurrió ni por un momento que debiera consultar a los órganos de la clase trabajadora que existen, que son conocidos y son muy dignos de oírse en circunstancias como ésta. Hay en el país, felizmente, ya un número apreciable de organizaciones obreras auténticas, que persiguen propósitos netamente populares, que tienen una organización regular, con personería jurídica y dirigidas por hombres capaces, como la cooperativa "El hogar obrero", etc.

Sr. Justo.—Fué la última que mencioné.

¡El único candidato!

Sr. Le Bretón. —"Ninguna de estas instituciones ha sido llamada a opinar en ningún momento por la comisión que investigó en nombre del poder ejecutivo la situación del país". (Palabras del señor diputado Justo, sesión de diciembre 16, página 1309, columna segunda).

Esta afirmación del leader socialista adquiere una gran importancia desde el momento que es el único candidato proclamado hasta la fecha para presidente de la República. Si él cree que es con el criterio con que se ha manejado esta sociedad, que en el caso de que llegue a ser presidente nos ha de gobernar, es bueno, entonces, que estudiemos qué es lo que sucede en esta institución.

Hay más, señor presidente: cuando yo había entrado a hacer mi demostración, fué interrumpido por el señor diputado Repetto, presidente de "El hogar obrero". Yo estaba tratando de demostrar que la iniciativa radical en pro del abaratamiento del pan no había sido, como lo había manifestado el señor diputado Justo, una propaganda para que el pueblo consumiera afrecho en esa forma, y cuando estaba en esa demostración me interrumpió el señor diputado Repetto, diciendo que ellos se avergonzarían de una iniciativa como la que nosotros habíamos tenido.

—Tuve, entonces, que referirme y nombrar a "El hogar obrero". Y dije que me parecía que nuestra iniciativa de abaratamiento de la vida era más eficaz para el pueblo que la iniciativa de ellos de "El hogar obrero".

Son estas las razones por qué el asunto ha venido al debate. No lo he traído ni lo he iniciado yo, y no he dicho una sola palabra cuando, como miembro de la comisión de presupuesto, trataba esta materia.

Es, pues, el señor diputado Justo en su réplica, es el señor diputado Repetto en su interrupción, los que han traído este asunto al debate.

Hoy han hecho la defensa en completo de esta institución y sería una gran injusticia bía entrado a hacer mi demostración, fuí informado, que cuanto he dicho está completamente comprobado con los antecedentes, que de la menera más rápida voy a tratar de hacer conocer a la honorable cámara.

El otro día se negó toda autoridad al autor Gide. Hoy ha servido como base a una demostración. En la sesión anterior no había el señor secretario leído dos palabras de la traducción, cuando ya la traducción era atacada de falsa. Consta en el diario de sesiones que el traductor de la cámara ha verificado la exactitud del texto que yo había presentado. Además, los señores diputados que hayan tenido interés en leerla, habrán notado que una alteración o un error de traducción no puede modificar un contexto completo; no se trataba de un vocablo, de una palabra, sino de un concepto general.

El concepto de las sociedades cooperativas está basado en que el capital tiene un rol secundario. Lo substancial es la intervención de los asociados.

Si yo demuestro que en una institución ocurre lo contrario, habré probado mi tésis.

Tengo aquí los estatutos y sobre ellos voy a citar muy pocos artículos a la honorable cámara, para que vea la índole de esta institución.

El artículo 1.o, dice: "Bajo la denominación de "El hogar obrero" constitúyese en la capital federal una sociedad anónima," etc." Y el artículo 5.o, dice: "El capital lo formarán acciones de pago íntegro, acciones que emitirá la sociedad, de un valor de 300 pesos". "Artículo 10.—Cuando el directorio lo crea conveniente emitirá acciones de pago íntegro, que darán a sus tenedores los mismos derechos que las de pago por cuotas y recibirán semestralmente el "dividendo en dinero efectivo".

Verdades y más verdades

Las cifras que se han señalado de los dividendos de la cooperativa, son dividendos semestrales; y dos dividendos semestrales de seis y medio por ciento, hacen un dividendo anual de 13 por ciento, que es lo que yo he afirmado.

En las operaciones de la sociedad, que enumera el artículo 17, establece como primera prestar dinero para edificación; 2.a, prestar dinero para otro género de operaciones; como 3.a, comprar terrenos, y vender toda clase de artículos de consumo, esto viene en 4.o lugar.

Sr. Justo.—¿Cuál es la tercera? ¿Quiere leerla el señor diputado?

Sr. Le Bretón.—"Primera, prestar dinero para edificación, con garantía hipotecaria, a los socios que tengan en el capital social el 10 por ciento del préstamo que solicitan y el terreno en que desean edificar; 2.a, prestar dinero a los socios dentro del valor efectivo que tengan sus acciones, según el último balance; estas operaciones serán limitadas a casos especiales; 3.a, comprar terrenos y edificar casas con el objeto de venderlas edificadas a los socios, o edificarlas para obtener renta; 4.a, comprar, elaborar y vender toda clase de artículos de consumo".

A mi manera de ver, el error fundamental de esta institución ha consistido en emplear el dinero de acciones de una sociedad cooperativa, que de acuerdo a sus estatutos (artículo 13, que no es otra cosa que la repetición del artículo 394 del código de comercio), puede ser retirado en cualquier momento que los accionistas lo deseen. Es una imprudencia inmovilizar capitales en bienes raíces en esta forma, cuando se toman del capital de acciones de una sociedad...

Sr. Justo.—De los que se hacen socios, señor diputado.

Sr. Le Bretón.—Le pediría al señor presidente no ser interrumpido, porque esta exposición de cifras...

Sr. Justo. —La prudencia la necesitamos en el manejo del capital de los asociados.

Sr. Presidente.—(Dirigiéndose al señor diputado Justo).—El señor diputado reclama y hace uso de un derecho pidiendo no ser interrumpido.

Sr. Le Bretón.—El artículo 21 es el que resuelve el reparto de las utilidades y establece en primer término que el 95 por ciento será para acordar a las acciones hasta que lleguen a su madurez. A los tenedores de acciones de pago íntegro se les entregará el "dividendo en dinero".

Conozco muchos estatutos de sociedades anónimas, pero no conozco ninguno que haya levado su imprudencia hasta dejar tan escaso el fondo de reserva (dos por ciento) y repartir la casi totalidad de los beneficios.

Se dice aquí con gran jactancia: el directorio es gratuito; el directorio no cobra. Yo entiendo que es un principio general y que debiera ser un principio sostenido con mayor ahinco por los señores socialistas, que todo trabajo debe ser remunerado. No es justo exigirle a un hombre que pierda su tiempo y no pagárselo. Pero aplicaré aquí una frase del lenguaje vulgar: muchas veces lo barato sale caro: cuando no hay interés hacer una cosa, cuando se hace simplemente como dilettante o por afición, pueden entrar en los directorios de las compañías comerciales o industriales, personas poco familiarizadas con esa naturaleza de negocios y entonces, faltándoles preparación, en lugar de hacer una gestión útil para los accionistas, pueden sin quererlo, hacer una gestión dañosa.

En este caso lo que debiera suceder es que los directores de esta sociedad no solamente no debieran cobrar interés y utilidad, porque están haciendo una experiencia "in anima vili" del capital popular, sino que debieran a su vez responsabilizarse por los daños que su inexperiencia o inhabilidad ocasionara a sus accionistas.

De manera, que no siempre un directorio o gerencia gratuita es útil al buen fin de una institución. Yo no me explicaría que en la organización de una gran fábrica, para hacer economías, en lugar de tener un ingeniero bien rentado se colocara un peón o un capataz maestre a la cabeza. Esta economía sería muy mal entendida.

Se ha dicho—y sobre esto se hace un capítulo importante—que el 75 por ciento de las utilidades obtenidas por los excedentes del precio de las provisiones vendidas a los compradores de la sociedad, son devueltas en bonos cada semestre. Luego es muy interesante que sepamos cuál es la importancia de la sección consumo. Porque si se va a caracterizar una sociedad debe hacérselo por el grupo importante de sus negocios y no por una fracción pequeña de los mismos.

Según los datos suministrados por el balance de enero-junio de 1915 el capital utilizado en la sección almacén es de 20.505 pesos, cuando el capital social era de $24.685,25 $. Como ven los señores diputados la sección almacén representa solamente el 2.40 por ciento del capital social. De tal manera que el 97.60 por ciento de dicho capital está empleado en otros negocios. El negocio de almacén pocas utilidades o beneficios puede dar, pues, a los interesados.

Argumentos a granel

Debo agregar que esta sección inició recién su funcionamiento en el noveno ejercicio de la sociedad y no ha repartido bonis alguno hasta el 15o. ejercicio, segundo trimestre de 1914, en que repartió 2.50 por ciento a los consumidores. En el último se ha repartido 2 por ciento. En los otros ejercicios arroja pérdidas; de tal manera que los accionistas compradores son sólo el 15 por ciento de los asociados de 2900 socios; 3440 no son compradores del almacén, han obtenido en la práctica poca utilidad.

Otra de las secciones que se abrió fué una sección industrial de panificación. Esta sección hubo de cerrarse por falta de competencia de la dirección. Después vino la sección importante de la institución o sea los préstamos sobre construcciones, que son a los que me he referido cuando he hablado de un interés excesivo.

La comisión investigadora de la situación del régimen hipotecario en el país, ha publicado recién un cuadro en el que da su intervención sobre hipotecas que representan 2.989.349.216 pesos moneda nacional, digamos, tres mil millones moneda nacional. En ese cuadro está minuciosamente establecido el interés medio hipotecario del capital nacional y del capital extranjero, y llegamos a la conclusión de que las hipotecas hechas por las sociedades capitalistas y burguesas y por el banco oficial, a que se refiere esa encuesta, varían entre el 6 y el 9 por ciento de interés hipotecario medio el 8 y un décimo por ciento.

La sociedad ésta de ahorro popular parte de un interés mínimo de 10 por ciento. No es ese un interés para favorecer enormemente al obrero. El Banco de la Nación paga en caja de ahorros 4 por ciento, y es allí donde llevan los obreros la mayor parte de sus economías.

Cuando los obreros quieren formar una caja cooperativista, llevan su dinero y obtienen el mismo interés que obtendrían en la caja de ahorros, pero hacen el servicio a sus compañeros de prestarle el dinero barato. Esa es una operación de cooperativas de compañerismo. Cuando se saca el dinero de donde dá 4 por ciento y se le coloca en donde da 10, ésta ya no es una operación de fidelo cooperativa, esa es una operación característicamente capitalista.

Usura bien calificada

Una comprobación de que esta sociedad ha prestado su dinero de una manera más cara aún o que ha hecho operaciones especulativas, es que siendo el interés más alto que cobra el 10 por ciento, ha habido oportunidad en que, eliminados los gastos, ha podido repartir un dividendo de 13 por ciento; es decir, un 3 por ciento superior al interés más alto que la sociedad acusa cobrar.

Tengo a la mano una escritura celebrada el 6 de abril de 1909 entre esta sociedad y un señor Federico Kuen. En esta escritura — que voy a permitirme agregar al diario de sesiones para no molestar a la cámara con su larga lectura—encontramos que se establecen las condiciones habituales de aquéllos préstamos privados más severos. Se establece un interés punitorio de 12 por ciento anual a la demora en el pago adelantado de cinco días; se establece que el dueño de la finca renuncia a toda acción judicial y debe entregarla inmediatamente que no pueda continuar satisfaciendo os pagos, etc.; se establece, también, que debe pagar un interés anual de 300 pesos, más una amortización que se ha fijado en 140 pesos anuales. Voy a agregar también, al diario de sesiones, para mayor claridad y para evitar cualquiera discusión al respecto la copia completa de la libreta donde se demuestra la marcha de este préstamo.

El que ha tomado el dinero ha pagado durante seis años y medio, desde el primer día hasta la fecha, el mismo interés de 300 pesos anuales; de tal manera que habiendo amortizado actualmente una tercera parte de su deuda, debiendo solamente 2000 pesos paga de interés 300 pesos, lo que hace exactamente, un interés de 15.64 por ciento. La persona que ha tomado este préstamo ha pagado ya: 2000 pesos en concepto de intereses; 1084 pesos en concepto de amortización; 152, en concepto de gastos; es decir, 3.136 pesos. Y queda debiendo a la fecha, una suma equivalente, más o menos, a las dos terceras partes de la suma que tomó en préstamo. Si esa operación continuara en esa forma, en los últimos años de la operación, cuando debiera solamente 300 pesos estaría pagando otro tanto por intereses.

Un testigo insospechable

Llamando sobremanera la atención de que no se hubiera fomentado aquí la operación del fondo amortizante, que es corriente en los empréstitos públicos, en los préstamos del bancó hipotecario de la nación y en una gran cantidad de sociedades de ahorro, pregunté al interesado por qué no solicitaba la liquidación de su préstamo, y, en una carta que tengo aquí, la pidió a la sociedad, porque en el diario socialista "La Vanguardia" se decía, en el número de 11 de octubre de 1915, que esto debería hacerse de acuerdo con el artículo 31 del reglamento, que se cita, y que podría amortizarse cada vez que se tuviera la suma de 300 pesos, completa. El gerente de la sociedad "El hogar obrero" contestó en los siguientes términos: "Señor don Federico Kuen—Lanús. —Acusamos recibo de su nota de fecha 25 de octubre, y hacemos presente que rechazamos en absoluto cualquier publicación que se haga en los diarios y que no emane de esta gerencia. Para cancelar el préstamo hipotecario acordado por esta sociedad en la fecha que indica su comunicación, deberá entregar en dicha fecha, 6 de noviembre próximo, la cantidad de pesos 1.920,80 moneda nacional. Saludo a usted.—Por "El hogar obrero". Firmado: M. T. López, gerente".

Voy a agregar también al diario de sesiones esta correspondencia, para mayor comprensión de los que tengan interés en estudiar este asunto.

De manera que en esta institución, que debiera caracterizarse por las facilidades a los compañeros que han tomado dinero para construir sus casas, buscando esta ventaja, se los aplica, en la forma más severa, un sistema de intereses que llegan en momentos dados a cifras tan exageradas, que la calificación que le corresponde es la que da el diccionario de la academia española en términos muy conocidos y notorios, y que no es necesario que yo repita.

Resulta pues, y con esto termino, que he afirmado verdad en todo cuanto he dicho, que lo he probado y que puedo terminar como decíamos al resolver un problema de matemáticas elementales: "El hogar obrero" no es una cooperativa, esto es lo que quería demostrar.

He dicho.

ANTECEDENTES IRREFUTABLES

—Antecedentes a que se ha referido en su discurso el señor diputado Le Bretón:

TITULO

SECCION BIENES RAICES

UNA ESCRITURA HIPOTECARIA

(Folio 42)

Escritura número veinte y nueve. — En el pueblo de Temperley, partido de Lomas de Zamora, provincia de Buenos Aires, a seis de abril de mil novecientos nueve, ante mí Pascual B. Gargiulo, escribano público, comparecieron por una parte don Federico Kuen, casado, y por la otra el doctor Juan B. Justo, soltero, ambos vecinos de la Capital Federal, mayores de edad, hábiles de mi conocimiento de que doy fe como de que el doctor Justo concurre a este acto en su calidad de presidente y a nombre de la sociedad denominada «El hogar obrero» que se rige por su estatuto inscripto en el registro público de comercio de la Capital Federal, cuyo estatuto y carácter invocado resulta de la escritura otorgada en este registro a mi cargo el 28 de diciembre del año próximo pasado, al folio treinta y seis vuelto del protocolo de aquel año. A continuación los comparecientes exponen:

Primero: El señor presidente de «El hogar obrero» presta en este acto al señor Federico Kuen, la suma de tres mil pesos moneda nacional con garantía hipotecaria.

Segundo: Don Federico Kuen se da por recibido de la expresada suma que se obliga a devolver en la forma siguiente: pagará mensualmente a título de amortización diez pesos mensuales por lo menos y un interés a razón del diez por ciento al año; lo que forma una mensualidad total mínima de treinta y cinco pesos moneda nacional que abonará por adelantado dentro de los primeros cinco días de cada mes incurriendo por la demora en la multa de uno por ciento mensual sobre las mensualidades que adeude y la sociedad sólo otorgará recibos privados por esas amortizaciones.

Tercero: El señor Federico Kuen garantiza la devolución del capital prestado y el pago de los intereses y multa convenidos con hipoteca que constituye sobre un inmueble en Avellaneda señalado con el número doce de la manzana D, plano especial compuesto de ocho metros sesenta y seis centímetros de frente al sur este, nueve metros sesenta y un centímetros al nordeste y siete metros cincuenta y tres centímetros de fondo al costado nordeste y treinta y tres metros treinta centímetros también de fondo en el costado sudoeste y lindando al sureste calle Barracas en medio con don Horacio Marillas, al noreste con otros lotes al nordeste con el lote once de propiedad de don Pedro L. Palazzo y por el suroeste con el lote trece. Le correspondió por compra que hizo a don Domingo García Torres el ocho de julio de mil novecientos uno por escritura pasada ante el escribano de La Plata, don Marcelino D. Dhers, cuyo testimonio expedido por el mismo tengo a la vista, doy fe y se halla inscripto en el registro de la propiedad con fecha once de julio de mil novecientos uno bajo el número diez y nueve mil cincuenta y uno, serie B. De los certificados que se agregan a la presente, resulta que el señor Kuen no está inhibido para disponer de sus bienes que lo deslindado cuyo dominio consta no reconoce gravámenes ni embargo, ni adeuda contribución territorial, ignorándose si adeuda impuestos municipales por no haberse expedido el certificado respectivo dentro de término establecido por la ley.

Cuarto: Como garantía conjunta y solidaria, el señor Federico Kuen transfiere a «El hogar obrero» once acciones de la sociedad de valor nominal no integrado de tres mil trescientos pesos moneda nacional y autoriza a la sociedad para que se imputen sus utilidades presentes y futuras a la amortización de la deuda.

Quinto: El Sr. Carlos Quen acuerda a la sociedad el derecho de vender extrajudicial-

(1) A pedido del señor diputado Le Bretón esta traducción ha sido verificada por el traductor de la biblioteca del congreso, quien ha certificado su fidelidad.

mente en remate público por el martillero que el directorio designe, el bien hipotecado si dejare de pagar cuatro mensualidades a cuyo efecto le confiere poder irrevocable para que otorgue escritura de venta a favor del que resulte comprador y le transmita todos los derechos inherentes a la propiedad.

Sexto: El señor Kuen no podrá vender el bien hipotecario sin consentimiento de «El hogar obrero» so pena de quedar en completo vigor la obligación.

Séptimo: «El hogar obrero» puede asegurar la propiedad por cuenta del comprador si lo creyere necesario.

Octavo: El señor Kuen se obliga a otorgar nueva escritura igual a la presente dentro de los 60 días siguientes al vencimiento del término de 9 años contados desde hoy.

Noveno: El deudor no podrá arrendar el bien por más de dos años sin consentimiento de la sociedad.

Décimo: Los gastos de esta escritura y los de su concelación serán por cuenta del deudor, así com el pago de los impuestos y mejoras edilicias.

Once: Si el deudor no cumpliera las cláusulas 8.a y 9.a el directorio del "Hogar obrero» podrá declarar vencido el plazo y proceder a la venta, apropiarse de lo que el señor Kuen o sus sucesores adeuden por capital, etcétera, y consignar el resto judicialmente.

Doce: Cuando «El hogar obrero» tuviera que vender la propiedad hipotecada el deudor procederá a desalojarla renunciando a todos los trámites judiciales y a las acciones y excepciones que pudiera corresponderle así como a toda reclamación ulterior.

Trece: Para el cumplimiento de las obligaciones que contrae el señor Kuen, constituye domicilio en la Capital Federal, calle Cuyo número 1733. Consiente en que se tome nota de la hipoteca en el registro respectivo. El doctor Justo ha sido autorizado para celebrar este contrato por el directorio de «El hogar obrero» en sesión del día 20 de marzo de este año, como consta en el acta labrada al folio ciento setenta y uno del libro respectivo cuya parte pertinente dice así: «Se resuelve conceder un préstamo de tres mil pesos moneda nacional al socio Federico Kuen, con garantía de su propiedad situada en Lanús F. C. S. calle Santa Teresa». Previa lectura que ratifican y firman así lo otorgan por ante mí y los testigos D. Adolfo Arias y D. Juan A. Tovar, vecinos hábiles de mi conocimiento; doy fe. Siguen a la número veinte y ocho que pasó ante este registro a mi cargo el primero del corriente. El impuesto fiscal ha sido satisfecho en el correspondiente expedido por el Sr. Laborde número ciento diez mil novecientos cuarenta y seis de fecha veinte y nueve de marzo del corriente año con una estampilla de diez pesos número doce mil setecientos veinte y un mil ciento cuarenta y siete y otra de tres pesos número veinte y tres mil trescientos treinta. — Enmendado. — Marzo. — Entre líneas — trescientos — todo vale.

Juan B. Justo. — Federico Kuen. — Testigo: Adolfo Arias. — Testigo: Juan A. Tovar.—Ante mí: Pascual B. Gargiulo. — (Hay un sello).

MARCHA DEL PRESTAMO

COPIA FIEL DE UNA LIBRETA

Página 1.

Instrucciones para los socios

1.o Esta libreta debe presentarse siempre que se deposite o retire dinero.

2.o Si esta libreta se pierde o la roban, dése aviso inmediato a la sociedad.

3.o Esta libreta no es transferible; toda transferencia debe hacerse en los libros de la sociedad con intervención del directorio.

Página 2.

Préstamo . . $ 3.000.—Fecha abril 6.1909.
Intereses . . » 25.—mortización $ 10.
Serie A. No. 524.

1908			
Septiembre 4	$ 1.—		
Octubre 3	» 5.—		
Noviembre 7	» 8.—		
Diciembre 3	» 8.—		
	$ 25.—		
Suma anterior	$ 25.—		
Div. ejercicio 3o.	$ 0.46		
1909			
Enero 8	» 8.—		
Febrero 8	» 10.—		
Marzo 9	» 10.—		
Id 12	» 1.—		
Abril 6	» 11.—		
Mayo 5	» 11.—	Pagó intereses	
Junio 5	» 11.—	»	»
	$ 87.46		
Suma anterior	$ 87.46		
Div. ejercicio 4	» 2.96		
Julio 5	» 11.—	»	»
Agosto 5	» 11.—	»	»
Septiembre 4	» 11.—	»	»
Octubre 5	» 11.—	»	»
Noviembre 5	» 11.—	»	»
Diciembre 5	» 11.—	»	»
	$ 155.82		
Suma anterior	$ 155.82		
Div. ejercicio 5	» 4.06		
1910			
Enero 5	» 11.—	Pagó intereses	
Febrero 7	» 11.—	»	»
Marzo 9	» 11.—	»	»
Abril 5	» 10.—	»	»
Mayo 5	» 10.—	»	»
Junio 6	» 10.—	»	»
	$ 222.90		
Suma anterior	» 222.90		
Div. ejercicio 6	» 9.10		
Julio 5	» 10.—	Pagó intereses	
Agosto 5	» 10.—	»	»
Septiembre 5	» 10.—	»	»
Octubre	» 10.—	»	»
Noviembre 7	» 10.—	»	»
Diciembre 6	» 10.—	»	»
	$ 292.—		
Suma anterior	$ 292.—		
Div. ejercicio 7	» 11.—		
1911			
Enero 5	» 10.—	Pagó intereses	
Febrero 6	» 10.—	»	»
Marzo 6	» 10.—	»	»
Abril 5	» 10.—	»	»
Mayo	» 10.—	»	»
Junio 5	» 10.—	»	»
	$ 363.—		
Suma anterior	$ 363.—		
Div. ejercicio 8	» 13.90		
Julio 6	10.—	Pagó intereses	
Agosto 8	» 10.—	»	»
Septiembre 7	» 10.—	»	»
Octubre 11	» 10.—	»	»
Noviembre 13	» 10.—	»	»
	$ 436.70		
Suma anterior	$ 436.70		
Div. ejercicio 9	» 16.70		
Enero 10	» 10.—	Pagó intereses	
Febrero 15	» 10.—	»	»
Marzo 12	» 10.—	»	»
Abril 15	» 10.—	»	»
Junio 3	» 20.—	»	»
		Mayo y Junio	
	$ 513.40		
Suma anterior	$ 513.40		
Div. ejercicio 10	» 19.10		
Julio 13	» 10.—	Pagó intereses	
Agosto 12	» 10.—	»	»
Septiembre 12	» 10.—	»	»
Octubre 16	» 10.—	»	»
Noviembre 22	» 10.—	»	»
	$ 582.50		
Suma anterior	$ 582.50		
Div. ejercicio 11	» 21.40		
1913			
Enero 9	» 20.—	Pagó intereses	
		Dicbre. Enero	
Febrero 6	» 10.—	Pagó intereses	
Marzo 3	» 10.—	»	»
Abril 1	» 10.—	»	»
Mayo 5	» 10.—	»	»
Junio 4	» 10.—	»	»
	$ 673.90		
Suma anterior	$ 673.90		
Div. ejercicio 12	» 25.—		
Julio 4	» 10.—	Pagó intereses	
Agosto 5	» 10.—	»	»
Septiembre 2	» 10.—	»	»
Octubre 3	» 10.—	»	»
Noviembre 3	» 10.—	»	»
Diciembre 3	» 10.—	»	»
	$ 758.90		
Suma anterior	$ 758.90		
Div. ejercicio 13	„ 24.80		
1914 enero 5	„ 10.—	Pagó intereses	
Febrero 4	„ 10.—	„	„
Marzo 4	„ 10.—	„	„
Abril 4	„ 10.—	„	„
Mayo 6	„ 10.—	„	„
Junio 2	„ 10.—	„	„
	$ 843.70		
Suma anterior	$ 843.70		
Div. ejercicio 14	„ 23.30		
Julio 3	„ 10.—	Pagó intereses	
Id. 31	„ 10.—	„	„
Septiembre 3	„ 10.—	„	„
Octubre 3	„ 10.—	„	„
Noviembre 4	„ 10.—	„	„
Diciembre 4	„ 10.—	„	„
	$ 927.—		
Suma anterior	$ 927.—		
Div. ejercicio 15	„ 80.40		
1915 enero 4	„ 10.—	Pagó intereses	
Febrero 8	„ 10.—	„	„
Marzo 13	„ 10.—	„	„
Abril 12	„ 10.—	„	„
Mayo 5	„ 10.—	„	„
	$ 1.007.40		
Suma anterior	$ 1.007.40		
Div. ejercicio 16	„ 26.90		
Julio 3	„ 20.—	Pagó intereses junio y julio	
Agosto 5	„ 10.—	Pagó intereses	
Septiembre 3	„ 10.—	„	„
Octubre 3	„ 10.—	„	„
	$ 1.064.30		

Siguen varias páginas en blanco.

Ultima página:
Nombre: Federico Kuen.
(4) cuatro acciones.
(1) una acción, octubre 3 1908.
(3) tres acciones, noviembre 7 1908.
(2) acciones, febrero 8 1909.
(1) una acción, mayo 1 1909.

"El hogar obrero". Directorio: doctor Juan B. Justo, presidente; señor José Baliño González, vicepresidente; doctor Nicolás Repetto, tesorero; señor José P. Baliño, protesorero; señor M. T. López, secretario; señores F. Morandini y Víctor Kuen, vocales; señor Domingo de Armas, síndico; señor A. J. Hermida, síndico suplente.

Comprobación

Lanús, octubre 25 de 1915. — Señor Nicolás Repetto, presidente de "El Hogar Obrero". — Buenos Aires. — Muy señor mío: No conviniéndome continuar con el préstamo que, bajo el número 524, me tiene otorgado la sociedad de su presidencia, y disponiendo del dinero necesario para saldarlo, le agradecería se sirva remitirme la liquidación del mismo al 6 de noviembre próximo, de conformidad con la libreta y teniendo en cuenta lo publicado en "La Vanguardia" de fecha 11 del corriente párrafo 3 del artículo pertinente.

Le saluda a usted atentamente, (firmado) Federico Kuen.

"La Vanguardia", 11 de octubre de 1915

En el párrafo 8.° de un artículo titulado "La difamación radical contra "El Hogar Obrero", dice:

"Inspirado siempre en su sano propósito de servir a los socios y servirse del capital, "El Hogar Obrero" permite a los socios prestarles: 1.° amortizar más del mínimum exigido, si el socio puede y quiere hacerlo; 2.° cancelar la deuda en cualquier momento, sin pagar interés ni un día más allá del de la cancelación. (El Banco Hipotecario Nacional cobra interés por los tres meses siguientes); 3.° reducir la deuda en el importe de tantas acciones integradas de 300 pesos, como represente lo ya amortizado, y reducir en proporción el monto mensual del servicio del interés.

Cooperativa de "El Hogar Obrero" de crédito, edificación y consumos (limitada).

Buenos Aires, octubre 28 de 1915.

Señor Federico Kuen. — Carlos Casares 4379. — Lanús (Oeste). — F. C. S.

Acusamos recibo de su nota, fecha 25 de octubre y hacemos presente que rechazamos en absoluto cualquier publicación que se haga en los diarios y que no emane de esta gerencia.

Para cancelar el préstamo hipotecario acordado por esta sociedad, en la fecha que indica su comunicación, deberá entregar en dicha fecha (6 noviembre próximo la cantidad de pesos 1.190.80 curso legal.

Saluda a usted atentamente, por "El Hogar Obrero" (firmado), M. T. López, gerente.

UNION CIVICA RADICAL

El triunfo en Tucumán

LA REUNION DE ESTA TARDE

Propaganda en la capital

INFORMACION GENERAL DEL INTERIOR

Los últimos despachos de Tucumán confirman plenamente el triunfo del partido Radical en las elecciones municipales realizadas en aquella ciudad. Luchando con la presión oficial exteriorizada por todos los medios posibles, el pueblo tucumano ha logrado no obstante imponer su opinión y la mayoría radical del concejo deliberante podrá en lo sucesivo fiscalizar la municipalidad y desarrollar el plan de mejoras edilicias que tiene proyectado, tendiente a aumentar el prestigio de la capital de la floreciente provincia, destinada por su clima y por su situación geográfica a un futuro espléndido.

He aquí el despacho que recibimos de aquel punto, con los últimos detalles del escrutinio:

TUCUMAN, 21. — La visita de cárceles que exigía la presencia del presidente de la Corte, la junta electoral hubo de diferir para la tarde de ayer la continuación del escrutinio. Durante éste fué acentuándose la mayoría radical y anoche quedaban sólo por escrutar tres mesas, calculándose en consecuencia que el escrutinio terminará en el día de hoy.

Las mesas cuyo resultado se obtuvo ayer, eran aquellas en que los radicales tenían menos confianza, por estar dominadas por elementos oficialistas, como el comisario Val, los Vázquez y otros. En esta oportunidad comprobóse el entusiasmo de los adherentes, con el segundo puesto que obtuvo el partido, por cinco votos menos que el grupo de don Nicanor Poss.

Se elogia unánimemente la actitud del presidente del partido, doctor Berho, que impidió más de un fraude y desplegó la mayor actividad.

Es voz corriente que el gobierno tiene el decidido propósito de no obstaculizar la obra del intendente que elija la mayoría radical del concejo, siendo por otra parte decisión de los concejales electos mantener sus derechos y su libertad en el ejercicio del cargo contra cualquier presión del poder ejecutivo provincial, cuyas promesas no constituyen una garantía, ni merecen mayor fe.

El radicalismo local se prepara a festejar el triunfo obtenido con diversos actos públicos. Se realizará, por lo pronto, una gran manifestación cívica, cuyos detalles se están preparando ya en los diversos comités donde la noticia del triunfo ha producido el júbilo consiguiente, no sólo por la victoria, sino porque los concejales electos representan la voluntad de los electores e inspiran la mayor confianza en la labor que desarrollarán, teniendo el concejo pendientes de solución importantes problemas del municipio que requieren gran tacto y detenido estudio.

El siguiente despacho sigue confirmando el triunfo con nuevos detalles del escrutinio:

TUCUMAN, diciembre 21. — Falta por escrutar las mesas 2 y 3 de los Vázquez, la 1 y 2 de al oeste, en cuestión, por haber votado 18 músicos que llevaban orden superior de hacerlo por el partido Progresista. Hoy estará terminado el escrutinio, y dada la mayoría que lleva la lista radical, el triunfo ha correspondido a éste. La minoría la llevan los progresistas.

Posición actual. — Radicales: propietarios, Alonso Luis 1530, Arco Salvador de 1445, Bascary Juan B. 1541, Carpinacci Pedro 1412, Castro Pedro R. 1326, Chueca Tomás A. 1355, Fourzans Bernardo 1345, Mendicute Angel 1202, Peña Climaco de la 1326, Ramos Angel 1199, Sal Pedro G. 1599, Terán Carlos M. 1184. Suplentes: Coronel Pantaleón 1211, Lillo Juan 1194, Salizar Pérez D. 1093, Soria Dalmiro 1219. Progresistas: propietarios, Avila Remirio 943, Casterán Ricardo 959, Colombres Estraton 1086, Chavanne Juan 1042, Giaccio Francisco 1093, Jaime Freyre R. 1064, Lestou Eduardo 1079, Pracias Manuel 792, Ponsa José 1006, Possi Ramón R. 831, Salas Ernesto 890, Soldati Alberto L. de 1003. Suplentes: Cossio Julio 921, Criscuolo Mateo 794, Hawkes Carlos 860, Perea Muñoz José 779.

✡ ✡ ✡

COMITE DE LA CAPITAL

La reunión de esta tarde

Bajo la presidencia del diputado nacional doctor Tomás A. Le Breton, que tiene ese cargo en el comité de la Capital, deben reunirse hoy a las 6 p. m., en el local del mismo los presidentes de los comités seccionales, convocados para tratar asuntos de importancia relacionados con un plan de intensa propaganda metropolitana.

En esta reunión recibirán los aludidos instrucciones pertinentes a preparar en sus respectivas circunscripciones diversos actos, a anunciarse oportunamente, y detalles de organización interna que contribuirán a la mayor eficacia en el movimiento de cada comité.

✡ ✡ ✡

POR LAS CIRCUNSCRIPCIONES

La C. D. de la circunscripción 18 invitá anoche a los correligionarios a concurrir al sepelio de los restos del afiliado don Eugenio Faguet, fallecido ayer.

El acto tuvo lugar a las 3.30 p. m. en el cementerio del Oeste, asistiendo al mismo gran número de adherentes de la sección, resultando una sentida demostración de duelo.

Hizo uso de la palabra, don Guillermo Su Rivan, que ensalsó las virtudes del extinto en oportunas frases.

—

La C. D. de esta sección se reunirá el 22 en su local, Guatemala 4491.

—La C. D. de la sección 15a (San Bernardo) resolvió en su reunión celebrada anoche bajo la presidencia del titular Sr. Jorge Raúl Braña, que se reorganicen para el 1l de enero próximo los subcomités existentes en la paroquia a fin de que las nuevas autoridades de los mismos inicien una activa propaganda en sus radios respectivos.

El jueves próximo, a las 8.30, este comité realizará en las calles Canning y Triunvirato una conferencia política, teniendo a su cargo los discursos, los Dres. Benjamin Bonifacio, Victor M. Molina, Pascual Passarello, José L. Rodeyro y Fracisco Beiró.

—El Club Radical Intransigente celebrará mañana, a las 8.30, reunión de su C. D. en su local Rioja 264.

ORGANIZACION DE COMITES

Según comunican telegráficamente de Mercedes (San Luis), en la presente semana quedarán organizados los comités departamentales en los departamentos de Ayacucho y Belgrano. Con ese fin saldrá una comisión de delegados del comité central compuesta por los doctores Alberto Quiroga, Marcelino Ojeda, Diógenes Taboada y Alejandro García Quiroga y los señores Francisco Concha, Arturo Reynoso y Ernesto Espinosa.

Para reorganizar los comités de la región sur del departamento de Pedernera, saldrá también, en breve, otra comisión que será designada por el comité de Mercedes.

✡ ✡ ✡

COMITE FEMINISTA

La presidenta del Comité Feminista Radical, Sra. Ruiz de Romero, prepara activamente un plan de propaganda por las provincias, con objeto de fundar centros análogos en todos los puntos de la república, habiendo enviado la siguiente circular a todos los presidentes de comités radicales:

"Tengo el agrado de dirigirme a usted en el carácter de presidenta del comité feminista de la Unión Cívica Radical de esta capital, para comunicarle que se ha resuelto en el seno de la comisión directiva constituir los subcomités correspondientes a éste, aquí, dentro de las veinte circunscripciones, en la provincia de Buenos Aires y en las provincias con el objeto de fomentar el credo radical entre las damas de cada circunscripción, pueblo o localidad, y a fin de obtener el mayor éxito, solicito del señor presidente que por intermedio de los adherentes de ese comité se haga propaganda entre las familias de los mismos.

"No dudando que ese comité prestará la cooperación que se solicita, significando mayor estímulo para los que luchan con tesón por el triunfo de los nobles principios del partido Radical y por el bienestar de nuestra querida patria, y a fin también de extender nuestra acción de un ámbito a otro de la república.

"Saludan a usted atentamente.— Dolores Ruiz de Romero, presidenta; Margarita Bonabelli, secretaria."

✡ ✡ ✡

BUENOS AIRES

El banquete radical de La Plata. — Aniversario en Luján. — Constitución de un comité.—

La PLATA, diciembre 21. — Reina gran entusiasmo se hacen grandes preparativos para el banquete que los elementos radicales de ésta se proponen realizar en honor de los correligionarios de Córdoba, por el reciente triunfo en aquella ciudad.

El acto promete resultar magnífico, a juzgar por las adhesiones que se reciben y asistirán a él, además de los afiliados platenses, delegaciones de numerosas localidades de la provincia.

La fiesta se realizará en un espacioso local, sito en la calle 72 esquina 13, frente a la estación Circunvalación (F. C. S.), a una cuadra de la del Meridiano V y de la línea número 12 del tranvía La Nacional.

La comisión hace saber a los correligionarios que deben retirar las tarjetas antes del 22, a fin de conocer con anticipación el número aproximado de concurrentes y poder ofrecer así a los invitados las mayores comodidades.

—Comunican de Luján que se efectuó ayer la conmemoración del primer aniversario del fallecimiento de don José M. Domínguez Lavatz, miembro que fuera del comité radical de aquel punto.

Después de un funeral en la Basílica, dispuesto por la familia del extinto, una columna cívica compuesta por adherentes al comité, se dirigió al cementerio, donde el vicepresidente de aquél, señor Silva, pronunció una oración fúnebre en memoria de Domínguez.

Hablaron también los señores Avalos Cano, en nombre del comité de la Juventud, Luis M. Beascochea, del subcomité de Torres, y el doctor Juan José Frugoni por el comité de la provincia, que pronunció un elocuente discurso.

Ha quedado constituída como sigue la comisión directiva del comité de la Juventud, de Luján:

Presidente, Alfredo Avalos Cano; vice primero, E. Cigordia; vice segundo, Miguel Goitía (hijo); secretarios, F. Monjardin, A. Sangiacomo, H. Mawell; tesorero, Domingo J. Barech; vocales: Juan C. Lyron, P. Gabrielli, A. Avalos Cano, A. González, E. Espinosa, J. Mignone, V. Andrioli y S. González.

Comisión de propaganda: presidente, Andrés Pueblas; vice, Adolfo Dufour; secretario, A R. Fustet; pro, Elbio Rossi y F. Olguin.

La asamblea resolvió dar al comité el nombre de Comité de la Juventud Radical Santiago H. Pérez, en homenaje y memoria del correligionario, hijo de este pueblo, caído asesinado por nefastos elementos del ugartismo en Bartolomé Mitre.

Asamblea en Nueve de Julio

NUEVE DE JULIO, diciembre 21. — El comité de la Unión Cívira Radical ha resuelto realizar el 29 del corriente una asamblea política con el concurso de valiosos elementos.

Conferencia en Temperley

TEMPERLEY, diciembre 21. — El subcomité radical Leandro N. Alem ha resuelto efectuar en la esquina de las calles 25 de Mayo y Avenida Meeks, una conferencia política el 26 del corriente, a las 5 p. m.

Harán uso de la palabra varios oradores de la capital y de este pueblo.

Comité de Olavarría

OLAVARRIA, diciembre 21. — El comité radical de Olavarría prepara para dentro de breves días una serie de conferencias que estarán a cargo de delegados del comité central y de algunos de sus afiliados.

Diariamentte se reciben adhesiones en el mismo comité, de hacendados que viven en la campaña.

Algunos delegados han comunicado al comité varias denuncias de ciudadanos que han sido despojados de sus libretas cívicas, habiéndoles aquél aconsejado que acusen a los acaparadores ante la justicia federal por intermedio de los abogados del partido, para concluir con esta nueva vergüenza.

— 4 —

La juventud de San Fernando

SAN FERNANDO, 21. — Anoche realizó asamblea el Comité de la Juventud "Leandro N. Alem" con objeto de reorganizar la Comisión Directiva, siendo designados los siguientes jovenes para formarla:

Presidente, Modesto Jaren; vice 1.o, Ricardo A. Gutierrez; vice 2.o, Julio A. Acosta; secretario general, Juan N. Andrade; secretarios, José Alonso, Juan Donadío, Sebastian Guedes, Amer R. Alberti; tesorero, Ricardo Ordoñez; pro-tesorero, Inocencio Muziera; vocales, José San Martin, Vicente L. Fernandez, Atir Ambrosoni. Américo Diffeo, Demetrio Tzorzópulos, Francisco Urmeneta, Julio Gavazza, Cirilo Castaing, Carlos Muffatti, Angel D. Alberti, Adolfo Rey Brimau, Angel De Rosa, David Giacobone, Juan P. Cassiet, Juan Segade, Pedro Mendez Manuel Fernandez.

✡ ✡ ✡

LA SENADURIA CORDOBESA

CORDOBA, 21. — Los diarios de la ciudad comentan la posibilidad de que la elección de senador nacional recaiga en un hombre del radicalismo, con el concurso de los independientes y de algunos legisladores demócratas que no están conformes con el candidato de su partido.

✡ ✡ ✡

SANTIAGO DEL ESTERO

Reunión del comité radical.—Unidad de miras.—Manifestación cívica.

SANTIAGO DEL ESTERO, 21. — Se reunió anoche el comité radical de la provincia, para resolver diversos asuntos de interés.

Asistieron 48 miembros de los 52 que lo forman. Resolvió por unanimidad publicar la declaración oficial de que reina en el seno del partido la más perfecta unidad de miras.

Con los concurrentes a la barra se organizó después una manifestación que recorrió varias calles hasta la plaza Libertad, reinando durante el desfile el mayor entusiasmo y perfecto orden y dándose repetidos vivas a la Unión Cívica Radical y al doctor Hipólito Irigoyen.

ICAÑO, 21—La comisión directiva del comité radical ha citado a los afiliados para el domingo 26 del corriente, a la asamblea que tendrá por objeto resolver todo lo atinente a la próxima campaña electoral, así como otros asuntos de importancia para el partido.

—

SANTIAGO DEL ESTERO, 21.— A los asaltos de Pozo Hondo, Laprida y Clodomira, comunicados ayer, agréganse hechos idénticos ocurridos en el departamento de Copo y Pellegrini. Los radicales víctimas de los atropellos, piden al comité central busque la forma de conseguir garantías para sus vidas.

La Unión Cívica Radical, por datos que posee, asegura que los desmanes de las policías rurales obedecen a la consigna de intimidar a la oposición.

El Comité central resolvió en la reunión de anoche pasar un memorial al gobierno sin perjuicio de entablar querella criminal contra los asaltantes. Los ingenieros Argañarás y Espoz regresaron de su jira de reorganización a Ojo de Agua y Quebrachos y presentaron un informe asegurando que es seguro el triunfo radical en dichos departamentos.

✡ ✡ ✡

CORRIENTES

El comitté central.—Autoridades designadas. —Medidas moralizadoras—

CORRIENTES, 21—Quedó elegida así la nueva comisión directiva del comitté de la Unión Cívica Radical de esta provincia:

Vicepresidente 1o., capitán J. M. Honorato; secretarios generales. Lucio R. Ramírez y Eliseo Cáceres; protesorero, Francisco Moreno; vocales: Solano Alvarez, José Borrini, Balbino Soto. Ramón Meza, Fausto Avalos, José A. Gronda, Ramón Almirón, Alberto Morgan, Fernando Franco y Lázaro Rodríguez.

Fué reprobada la conducta de los afiliados señores P. M. Espinosa y José B. Creo, de los cuales se probaron actos desleales a la causa y que por ello fueron expulsados del partido en la última reunión celebrada por el comité.

✡ ✡ ✡

SAN JUAN

Partido Radical de la provincia — Valiosas incorporaciones

SAN JUAN, 21. — Se han incorporado al radicalismo los señores Ricardo Gómez, Guillermo Flores Salinas y Nilamón Balaques, tres senadores provinciales; el ex diputado nacional doctor José A. Correa; los ex senadores Biviano Costa, Fortunato Devoto, Pedro Gil Yanzon; los ex diputados José Tascheren, Diógenes Perramon, Indalecio Cortínez; ex ministros Aristóbulo Murua, Ignacio Quiroga y Belisario Albarracín, y los señores Agustín Recabarren, Ricardo Labal, Aristóbulo Sarmiento, Domingo R. Echegaray, Carlos Sarmiento, Domingo R. Echegaray, Carlos Sarmiento, José A. Vilani y otros.

—

Importantes incorporaciones en San Juan. — Crisis ministerial. — Nombramiento de ministro de Hacienda. — Propósitos atribuídos al diputado Etchegaray.

SAN JUAN, 21. — Se ha incoporado al Partido Radical el Centro Popular de Jachal, partido independiente de Valle Fértil, un núcleo de cien ciudadanos de Santa Lucia.

Hoy adhiérense los intendentes municipales de Caucete y de Desamparado, Sres. Oviedo y Fontana Flores, el ingeniero Krause y otros tantos distinguidas personas que prestaron su concurso al radicalismo.

Esta noche llega la delegación radical, saliendo varias representaciones a saludarlos en el trayecto.

Prepáranseles una recepción popular, conferencia política y banquete.

—El partido situacionista se halla anarquizado y para contener la desmembración poniéndose al frente de los trabajos políticos, renunciaron los dos ministros Quiroga y Videla y el subsecretario Sanchez.

—Nombróse hoy ministro de hacienda encargado de dos carteras a Hermógenes Ruiz, hijo.

—Háblase de la adhesión del diputado nacional doctor Etchegaray y de sus amigos al radicalismo.

✡ ✡ ✡

SALTA

La juventud radical — Constitución de un club. — Su C. D.

SALTA, diciembre 21. — La juventud radical de ésta, con el fin de mantener latente el entusiasmo por la causa, a la vez que para estrechar vínculos y organizarse en forma de asegurar una verdadera eficacia a su acción en caso de actividad política, se ha constituído en un centro que lleva el nombre de "Club Dr. Joaquín Castellanos".

Este nuevo club asegura a la Unión Cívica Radical un poderoso contingente de fuerza que se exteriorizará en la primera oportunidad, como un exponente del valor que significa la disciplina en la actuación de los partidos políticos.

Se realizó la reunión para designar las autoridades, a la que asistió una concurrencia numerosa y entusiasta, quedando constituída la comisión directiva en la forma siguiente: presidentes honorarios, doctores Marcelo T. de Alvear y Rogelio Araya; presidente efectivo, señor Augusto P. Matienzo; presidente 2o., señor Claudio I. Saravia; vicepresidente, señor Joaquín Torres Caro; secretario, Pedro Ferré; prosecretario, Amalio Vargas; tesorero, A. Mariano Reyes, protesorero, P. Martín Córdoba; vocales: J. Miguel Quinteros, Eduardo Guzmán Arias, Arturo Wierna, Daniel Caucote, Ernesto Moreno, Alberto Arana, Rogelio Martínez y Francisco Dols.

La prensa del día

EL SANEAMIENTO URBANO EN LA PROVINCIA

Dice "La Prensa":

De los cuatrocientos millones de deuda externa que gravitan sobre el erario de la provincia de Buenos Aires, y que exigen un servicio de muchos millones, como interés y amortización anual, lo invertido en obras de saneamiento urbano está representada por pesos 6.500.000.

Las obras de saneamiento se han realizado por cuenta de la provincia en la ciudad de La Plata, que por ser el asiento del gobierno, ha gozado de esa excepción, y en las otras localidades, la realización de las obras de la misma índole se ha dejado a la iniciativa municipal.

Y así tenemos ciudades como San Nicolás y Pergamino, por no citar otras, de una población elevada y de una existencia centenaria, cuyos progresos demográficos se ven amenazados por la saturación de sus tierras urbanas, dos por la saturación de sus tierras urbanas.

En San Nicolás no queda un punto, en cada parcela de tierra urbana, en que se pueda construir un pozo negro, y menos mal que el agua de que se surte la población proviene del río, lo que aun no siendo clarificada, siempre es menos peligrosa que la semisurgente contaminada por las de primera napa.

Es indudable que si esas ciudades fueran administradas municipalmente con gobiernos de concepto, progresistas, ajenos a malabarismos de contabilidad, el problema del saneamiento se hubiera resuelto, con auspicios del gobierno central llamado a estudiarlo también desde que, por la magnitud de las obras, no puede resolverse exclusivamente dentro de las jurisdicciones municipales.

ANOMALIAS DEL REGIMEN FISCAL BONAERENSE

Dice "La Nación":

"El criterio fiscal, muchas veces exteriorizado, es que el comercio ambulante debe restringirse, porque perjudica a las casas establecidas. Pero lo que se olvida es que este comercio se surte en aquellas casas, beneficiándolas, por lo tanto, en ver de perjudicarlas, y que los ambulantes, al llevar las mercaderías a domicilio, prestan un servicio.

No es de extrañar, por lo tanto, que a consecuencia de esta verdadera hostilidad con que se le trata, el pequeño contribuyente se transforme en enemigo del fisco, y trate de rehuir el impuesto, viendo en él una expoliación más que una razonable contribución a los gastos del estado.

Los inconvenientes de este procedimiento radican más que nada en el hecho de que sofocan y matan toda fuente de trabajo, estimulando, por una inversión de los resultados, las tendencias que se quieren combatir: que todos traten de vivir a expensas de los puestos públicos o de aquellos recursos que con menos esfuerzos y con más facilidad se obtienen do los juegos de azar y otras fuentes parecidas.

El rigorismo fiscal llega al extremo de no permitir que en caso de imposibilidad permanente o temporaria, el dueño de la patente pueda transferirla a otro que lo substituya en el trabajo con que ha de atender a su subsistencia, y de imponer una multa equivalente al 50 o|o de su valor, a todo vendedor ambulante que habiéndola satisfecho no llevase consigo el comprobante en el momento en que se exigiese. Y todo ello revela un criterio tan deplorable que es necesario reaccionar contra él sin tardanza".

MISION DE LOS AGRONOMOS REGIONALES

Dice "La Mañana":

—"La obra que el gobierno nacional se ha impuesto para recoger del movimiento intensivo de la población productora todo el provecho posible, ha puesto en evidencia la misión de los agrónomos regionales y lo que ella representa respecto al progreso general y a la valorización de las zonas destinadas a colonias agrícolas o ganaderas.

Desde ya se reconoce al sistema implantado una utilidad manifiesta, pues gracias a las conferencias con que se instruye a los colonos sobre nuevos cultivos, se ha llegado a mejorar los productos y a producir más, redundando en beneficio de ellos.

El agrónomo nacional está llamado a servir como mediador entre el productor y las primeras autoridades, lo que hace su actuación delicada y obliga a tener en cuenta a más de su capacidad técnica, su conducta y moralidad como garantía de rectitud en sus procederes.

Esto ha de tenerse en cuenta, para poner en práctica el crédito agrícola, sobre todo respecto al pequeño agricultor que principalmente debe ser objeto de preferencia al poner en práctica esta ley.

Resolviendo en bien de las poblaciones el préstamo agrario y el arrendamiento de tierras fiscales, el gobierno nacional habrá conseguido restablecer el arraigo de éstos, fijando con carácter permanente su adelanto, acrecentando la producción con un metódico desarrollo de las energías locales estimulando con el aumento de intereses la actividad.

Es necesario ante todo conocer las características de la región para determinar con seguridad la clase de cultivos más ventajosos y atraer hacia ellos el interés de los grupos agrarios para facilitar la labor y afianzar el éxito".

LAS RIQUEZAS DEL INTERIOR

Dice "La Argentina":

"Las minas de San Juan, Mendoza y La Rioja; los bosques de Santiago, Córdoba, Catamarca, Corrientes y el Chaco; las canteras, salitreras, viñas, olivares y frutas de diversas regiones provinciales, que encierran ingentes riquezas y cuya explotación se traduciría en beneficios reales, nada, absolutamente nada han significado para quienes, desde las alturas del poder tenían la obligación de favorecer los intereses industriales de la República, respondiendo a sus más altas conveniencias, y a ese ideal de gobierno que se inspira en el bienestar y en la grandeza del pueblo gobernado.

La mayor parte de esas riquezas del interior siguen inexplotadas, improductivas, perdiéndose sin beneficio, ni utilidad para nadie, cuando tanto bueno y conveniente podría esperarse de su aprovechamiento. Se trata, según es fácil de juzgar por la simple enumeración de ellas, de elementos de riqueza efectiva, capaces de crear un sólido poderío económico y de solucionar cuantos problemas financieros e industriales existen en el día o puedan presentarse con el correr de los tiempos.

¿Se resolverán algún día nuestros gobiernos a preocuparse de asuntos de tan vital importancia como el que venimos discutiendo?"

INTERCAMBIO FRUTICOLA

Dice "El Pueblo":

"Se encuentra desde hace varios días en ésta el presidente de la Sociedad de productos chilenos, con la misión de buscar mercado en ésta para la colocación de frutas de la república trasandina.

La mencionada institución tomará parte en el certamen internacional de frutas que ha de celebrar en el local de la Sociedad Rural de Palermo, en conmemoración del centenario de 1916, cuyos pabellones fueron visitados por el mencionado delegado.

Los Estados Unidos de Norte América también enviarán su mejor producción frutícola para ser expuesta, y en Nueva York será agente de los organizadores de la exposición el señor Amadeo Serafini, quien, a su vez, llevará fruta argentina en enero a los Estados Unidos, a fin de hacerla conocer. Sólo en uva de San Juan y Mendoza llevará consigo el señor Serafini 10.000 kilogramos.

Con respecto a la fecha del certamen frutícola aun nada se ha resuelto de una manera definitiva, pues se espera la resolución del gobierno de la nación en la petición hecha por la Sociedad Rural.

Entre nosotros, a pesar de las diversas plagas que atacan las arboledas de frutales, la industria sigue en desarrollo asombroso, que se pondrá de manifiesto en el mencionado concurso, máxime si se establecen en los meses de verano y parte de otoño en que se sazonan las frutas tardías".

LA LOTERIA DEL MILLON

Dice "Le Courrier de la Plata":

"Principiaremos por confesar que lo que vamos a decir no pasa de una "broma", pero el caso es que estamos sumergidos en un abismo de estupor al ver que tan sólo dos días nos separan del momento solemne del sorteo de la lotería del millón y que todos los revendedores ofrecen en 22 pesos los billetes que legalmente valen 17 y pico, sin que a nadie se le haya ocurrido pegar fuego a todos estos establecimientos de pillaje combinado y benevolamente autorizado".

UNA DE LAS SIETE PLAGAS

Dice "Giornale d'Italia":

"Una de las principales causas de la penuria en que se debate la Argentina y de las continuas catástrofes en el mundo del pequeño comercio y de la pequeña industria, es la usura que se ejercita en vastísima escala y que ha tomado proporciones verdaderamente alarmantes desde el día en que los grandes bancos han disminuído o suprimido el descuento.

Disminuir o suprimir el descuento en los grandes bancos es lo mismo que hacer brotar a cada esquina, como hongos, los pequeños y sedientes banquitos de préstamo.

Faltando el apoyo de los grandes bancos, ¿qué pueden hacer los pequeños comerciantes y los pequeños industriales?

Se vuelven hacia la pequeña banca, la cual, sin muchos cumplidos, les tiran la cuerda al cuello y los destrozan".

EL APRESAMIENTO DEL "PRESIDENTE MITRE"

Dice "Argentiniches Tageblatt":

"La situación en el caso del "Presidente Mitre" es, según el derecho internacional y la Constitución del país mismo, perfectamente clara, y la casa reclamante piensa ahora que bastaría a nuestro gobierno cuidar de que la injusticia cometida sea reparada. Precisamente en esto anda equivocada la agencia del vapor. Porque nuestro gobierno ha tenido más que el tiempo necesario para hacer que sus derechos indiscutibles sean reconocidos y respetados por Inglaterra. El derecho estaba en este caso enteramente del lado de nuestro gobierno, y en presencia de la gran amistad hacia Inglaterra, nuestro gobierno habría estado justificado en proceder con represalias. En vez de esto se ha lanzado un protesto deslucido e inútil, el cual demostró al gobierno inglés que no estaba tomado en serio.

NOTAS DE LA GUERRA

EL CAMINO ASPERO DE LA VICTORIA

Lord Kitchener, en su declaración última sobre el curso de la guerra, apoyó con énfasis en las hazañas de las tropas alpinas el escalar las precipitosas laderas de la montaña.— Ningún aspecto de la guerra apena más a la imaginación como este espectáculo de los rudos montañeses llevando a cabo estas operaciones bajo el fuego de los cañones enemigos. El grabado da una idea vivida de las enormes dificultades que rodean el avance italiano en territorio austriaco

El príncipe Thurn y Taxis, visitando el 3er. cuerpo del ejército (alemán) bávaro

CINZANO
VERMOUTH

LA MUERTE DE UN SABIO

ORVILLE A. DERBY

Ha pasado casi completamente inadvertida entre nosotros la muerte del doctor Orville A. Derby, ocurrida en el Brasil el 27 del mes último, a pesar de la forma trágica en que ella ha tenido lugar, pues el ilustre sabio ha muerto por su propia mano. Circunstancia que hace doblemente lamentable la desaparición de este meritísimo y competente servidor de las ciencias geológicas en la América del Sur.

Son muy pocos los extranjeros que, puestos al servicio de los gobiernos sudamericanos, se han dedicado al cumplimiento de sus deberes en una forma tan concienzuda y correcta como Derby. El hizo, en efecto, de los altos y delicados intereses que el estado le confiara en tiempo de Don Pedro II los intereses propios, dándose íntegramente al cumplimiento de su misión, sin reservas de ninguna especie, trabajando como si trabajara para su propia patria que así consideró él al Brasil. Lejos de demostrar menosprecio por la cultura intelectual del país que le hospedaba, se vinculó íntimamente con ella y propendió generosamente a su elevación, dentro de su campo de acción.

Orville A. Derby había nacido el 23 de julio de 1851 en el Estado de Nueva York y cursado estudios científicos en la Universidad de Ithaca. Ya desde 1870 hizo exploraciones geológicas en las cuencas de los ríos Tocantins y Tapajos, en el Brasil, volviendo después a Estados Unidos, para regresar nuevamente al Brasil con la expedición Morgan, que dió muy buenos resultados paleontológicos.

Cuando se creó la comisión geológica del Brasil, Hartt le llamó a su lado como ayudante geólogo; pero como se disolvera aquella repartición a la muerte de Hartt, Derby resolvió quedarse en el Brasil para que los frutos obtenidos no se malograsen, y consiguió luego ingresar al Museo Nacional de Río Janeiro, como encargado de la sección de geología. Mientras tanto, gracias a su intervención, se publicó la importante obra de White sobre los fósiles cretáceos del Brasil en los "Archivos" de aquel Museo.

Restablecida la "Comisión geográfica y geológica", Derby fué llamado para dirigirla, y desplegó al frente de ella una actividad inteligente y eficaz. La carta geológica y topográfica del Estado de Sao Paulo, en curso de publicación, ha sido juzgada en Alemania como de valor igual a las de la "Geological Survey" de los Estados Unidos.

Los trabajos científicos personales de Derby son variados y muy importantes y sólo la enumeración de los títulos ocuparía muchos renglones. Baste decir que sus investigaciones sobre la geología de la cuenca de Amazonas son clásicas y reputadas como fundamentales para el estudio de esa región, y que ellas le valieron ser premiado con la medalla Wollasten por la Sociedad Geológica de Londres.

Según los artículos necrológicos que vemos en los diarios del Brasil ("Jornal do Commercio", noviembre 30; "Correio da Manha", noviembre 28), Derby había tenido en los últimos años muchas dificultades de orden administrativo en la marcha de la repartición a su cargo, y esto le había infundido un profundo desengaño y una gran pesadumbre que habrían sido la causa determinante de su triste y deplorable fin.

Vida Obrera

Las industrias de cuero

CONVENIENCIA DE ACRECER LA PRODUCCION

LA DIPUTACION SOCIALISTA CONTRA EL DESARROLLO INDUSTRIAL

Hay un medio de servir leal y sinceramente a la clase obrera: acrecer la producción a fin de que los asalariados encuentren en el trabajo remunerativo los medios de ganarse la vida en las mejores condiciones posibles.

Todo partido político que con el empeño de obtener el abaratamiento de la vida bregue por dar facilidades a la introducción de artículos exóticos, cuando se producen en abundancia en el país, lejos de mejorar las condiciones materiales de la clase trabajadora, no hace nada más que crearle todas las dificultades que trae en pos de sí la desocupación forzosa.

Y no vamos a generalizar, porque no hay necesidad; seremos sintéticos y persuasivos en los conceptos.

Las industrias del cuero—

Si hemos de atenernos a las cifras estadísticas, elementos ilustrativos de gran valor, las industrias del cuero son las más difundidas e importantes del país. Ellas representan en conjunto muchos millones de pesos en maquinaria y su técnica está hoy a la altura de la americana. Tan es así que las máquinas que funcionan, por ejemplo en la mayoría de las fábricas de calzado, son yanquis y arrendadas.

En cuanto al personal empleado en las industrias del cuero, solamente en la metrópoli: curtidores, zapateros, talabarteros, etc., obreros que trabajan dentro de las usinas y a domicilio, se estiman en 60.000. Esto sin contar lo que representa en los mismos conceptos esa industria en provincias.

Criterio socialista—

Pues bien: el partido Socialista, cuyos dirigentes, con el criterio libresco de los hombres de gabinete, los que de ordinario encaran los problemas obreros en la teoría pura, sin darse cuenta de que ésta en algunos casos, en muchos fracasa de la manera más lamentable, — la representación socialista, — por medio de su jefe, — por más que éste le haya negado en otrora el carácter de tal a uno de sus correligionarios, el que tuvo la mayor suma de sufragios en la metrópoli, hoy irradiado de sus filas, el doctor Justo, digámoslo de una vez, presentó, en su debida oportunidad, un proyecto tendiente, entre otras cosas, a reducir el arancel para dar mayores facilidades a la introducción del calzado americano.

Contra las fábricas de calzado—

Desde luego, el legislador socialista al pedir la reducción de los derechos aduaneros para una cantidad de artículos, entre ellos el calzado, lo hizo con la mira de demostrar que se preocupaba de obtener el abaratamiento de los artículos de consumo y de uso más común; pero no reparó que hería a una de las ramas de la industria nacional más importante.

Mucho más inteligente y práctico hubiera sido propender a acrecer y abaratar la producción del calzado; para ello no habría más que hacerse asesorar debidamente, no en simples lecturas de autores de reputación extranjera, pero sí visitando a los establecimientos industriales, conversando, requiriendo datos y facturas a los fabricantes. En esa forma se hubieran dado cuenta los socialistas que mientras nuestro arancel es pródigo con el calzado extranjero, castiga la introducción de la materia prima que se empiea para la fabricación del artículo de mayor duración.

Los ortodoxos del marxismo—

¿Pero quién convence a los ortodoxos? No fué por lo visto elocuente el movimiento del personal de empleados y obreros de las fábricas de calzados, los que a fines de abril del corriente año acudieron en corporación a la Casa Rosada a presentar al gobierno de la nación un petitorio, ya que entonces estaba clausurado el congreso, solicitando que en el proyecto de presupuesto para 1916 figurara una comisión de aforos, a fin de corregir el arancel en lo que afecta al desarrollo de la industria del cuero.

Ese mitin no persuadió al grupo socialista parlamentario de su craso error, sino que, por el contrario, el único diario que ridiculizó a los manifestantes fué el diario de la secta socialista.

Tome nota el pueblo—

Las consideraciones que anteceden nos las ha sugerido una entrevista que ayer hemos realizado con un empleado de una de las fábricas de calzado robustecidas con las opiniones de un grupo de trabajadores que, antes que socialistas, son padres de familia, que saben donde les aprieta el zapato. Esos hombres nos decían que este diario debe, en las actuales circunstancias, a raíz de la serie de sesiones malogradas por los socialistas, que en todo procuran impresionar a la opinión con fines puramente electorales,—y es notorio que todo su afán radica en hacer creer a la clase obrera que su mejoramiento y emancipación les será acordado aumentando el número de diputados rojos, — que debemos llamar la atención de la cámara para que sancione el proyecto que crea la comisión de aforos, y que la consagración de esa comisión, si el ejecutivo tiene el buen tino de elegir a gente sensata, acrecerá la capacidad productora de las industrias, que es lo que reclama un mundo de gente que sólo desea ganarse la vida para el propio sustento y el de sus familias.

Desde luego, el trabajo en las fábricas produce deformaciones, y no constituye una dicha; pero, hoy por hoy, la inmensa mayoría de los mortales, carente de fortuna, reclaman con insistencia trabajo, trabajo para subvenir a sus más apremiantes necesidades.

Mediten los trabajadores la diferencia fundamental entre los que bregamos por acrecer la producción, para que la demanda de brazos supere a los que hoy se esterilizan en forzosa holganza con los que bregan por la clausura de nuestras fábricas y talleres de calzados.

BIBLIOGRAFÍA

LA ACEFALIA PRESIDENCIAL

(Por Mariano de Vedia Mitre)

El doctor Mariano de Vedia Mitre ha reunido en este volumen dos de las conferencias que pronunciara desde su cátedra de Derecho Constitucional en el curso de 1915. Con la primera de las disertaciones que el libro contiene, el doctor de Vedia inauguró los estudios del año. Traza en ella el plan que habría de seguir en sus futuras lecciones y recuerda con palabra cálida y elocuente a los maestros que antes que él enseñaron esta materia en la Facultad de Derecho. El segundo y último capítulo de la obra se refiere a uno de los tópicos más interesantes del programa: la acefalía presidencial. El doctor de Vedia ha abordado el estudio de este problema, de acuerdo con un sano criterio jurídico y en armonía con una profusa documentación, que expresa en forma facil y metódica.

Su trabajo será de una gran utilidad para los jóvenes estudiantes, por cuanto en él se desarrolla ordenadamente una materia difícil de comprender, por la obscuridad o extensión con que ha sido tratada en los textos comunes.

HOMENAJE A CERVANTES

Entre los homenajes que en nuestro país se piensan tributar a la memoria de Cervantes, con motivo del tercer aniversario de su muerte, que se cumplirá en Abril del año próximo, no es seguramente el menos simpático y plausible el proyecto que se proponen efectuar los directores de la prestigiosa revista "Nosotros", en cuyas páginas tan brillante juventud expresa sus entusiasmos y concreta sus anhelos de progreso mental y de belleza lírica. Consiste el homenaje en la publicación de un número especial dedicado a honrar la memoria del autor del "Quijote", "que refleje el pensamiento argentino respecto a la múltiple y genial obra cervantina, manifestado por sus más notorios representantes". No será, según lo manifiestan los directores de la revista, una pesada colección de monografías eruditas, sino la expresión "de los puntos de vista, de los juicios que todos y cada uno de los aspectos de la gran obra que conmemoramos, inspire a nuestros hombres de letras y a nuestros artistas".

Se ha formado, a fin de simplificar los trabajos que demande la realización de esta iniciativa, una comisión compuesta por los señores Roberto F. Giusti, Manuel Gálvez, Alvaro Melián Lafinur y Julio Noé, cuyos solos nombres son una garantía de la seriedad y del éxito del propósito que hemos apuntado.

"EL COFRE DE MIS RIMAS"

(Por Eduardo L. Araujo)

El señor Eduardo L. Araujo ha reunido en un tomo una serie de composiciones poéticas de índole diversa, que muestran en su autor estimables condiciones para esta suerte de trabajos.

Las composiciones que el libro contiene son en su mayoría armoniosas y fáciles, llegando en algunas oportunidades a producir en el lector hondas y delicadas emociones estéticas.

PROVINCIAS

BUENOS AIRES

TEMPERLEY

En el comité conservador. — Espectáculos bochornosos

TEMPERLEY, 21. — Diariamente el vecindario de este pueblo tiene que presenciar espectáculos bochornosos, provocados por los elementos del bajo fondo reclutados en el subcomité "Senador Castro", del partido Conservador.

A las 7 p. m., con motivo de una disputa originada por una partida de taba, tuvo lugar un incidente entre varios concurrentes a ese comité. La mayor parte de los protagonistas estaban completamente ebrios.

Estas escenas que hacen poco favor a la cultura de este pueblo se repetirán hasta que la policía clausure ese titulado comité, que no es otra cosa que un garito donde se reunen los peores elementos que imaginarse pueda.

LANUS

Movimiento político. — Kremesse. — Las casas de juego. — Otras noticias

LANUS, 21. — Se acentúan los trabajos para el gran festival criollo que preparan los radicales de este pueblo y a realizarse brevemente en la quinta Caraza. Promete ser todo un acontecimiento político y social.

—Muy concurrida la kermesse que bajo la auspicios del Casino Español se realiza en la plaza particular del señor Gaebeler,

—Siguen funcionando las casas de juego que sostiene el oficialismo de Avellaneda en los comités conservadores de las calles San Carlos y 20 de Septiembre.

Las víctimas de ese terrible vicio se suceden a montones.

—Desde que el oficialismo imperante introdujo a este pueblo gente desconocida para inscribirla indebidamente en el padrón nacional, todas las noches se suceden asaltos, robos y hurtos, que la policía nada hace para evitar.

—Se produjo un incidente en la Avenida Buenos Aires y Carlos Caraza. Ante numerosos vecinos se trabaron en pelea el sargento que corresponde al Destacamento Oeste y un meritorio que perteneció a Extramuros. Ambos vestían uniforme y sacaron a relucir sus revólveres, sin que sucedieran consecuencias lamentables.

OLAVARRIA

Caminos. — Sociedad de beneficencia. — Escuela Normal. — Cosecha. — Viajeros

OLAVARRIA, 21. — A raíz de gestiones de la Sociedad Rural ante la comisión administradora del fondo de caminos (ley Mitre), que ésta ha desatendido, existe el propósito de iniciar un movimiento popular a objeto de exteriorizar el desagrado que ha causado la resolución de dicha comisión, pues no es justo que se arreglen caminos en todas partes y se excluya a este importante y rico partido, en donde tanta falta hace la acción gubernativa en materia de vialidad sobre todo.

La referida comisión funda su negativa, pues no importa otra cosa su contestación de reservar la consideración del asunto, en los informes de la empresa del ferrocarril que aconseja el postergamiento de los arreglos solicitados por no ser esta una región agrícola, cuando precisamente mucha parte de la cosecha del año anterior se ha perdido por no poderse trillar a causa de los malos caminos.

Sería una buena medida de la comisión que ordenara por lo menos el arreglo de los malos pasos en los principales caminos, a fin de facilitar el transporte de la cosecha de este año dejando para más adelante el desarrollo de un plan más vasto y combinado del problema que tanto preocupa a la campaña y tan descuidado por nuestros gobiernos.

—Con motivo de un incidente puramente interno ocurrido en la Escuela Normal local entre el director y un profesor, se ha hecho una cuestión de resonancia, que por la intromisión de elementos políticos, ha venido a perturbar la acción benéfica de la institución, sustraída hasta ahora a las influencias del círculo.

El entredicho no habría preocupado al vecindario desde que su solución incumbía a las autoridades llamadas a resolverlo, si no se hubiera revelado aquellas causas perturbadoras en la buena marcha de la escuela, que se ha hecho acreedora a la consideración de todos los vecinos, como lo prueba la espontánea declaración expresada en la nota que han dirigido al Consejo Nacional de Educación, a raíz de la incidencia. Hasta el mismo periódico que defendía al profesor que originó el conflicto reconoce, en el director de la escuela, como no podía menos de hacerlo, cualidades sobresalientes de educacionista, de rectitud, de caballerosidad y de cultura ejemplar.

—La comisión pro asilo San José prepara una kermesse de beneficencia para los días 25, 26 y 31 del corriente y 1.o de año, a fin de allegar fondos destinados a cubrir lo gastado en la construcción del edificio proyectado para dicho objeto y que se inaugurará próximamente.

También se ha dirigido la misma comisión, presidida por la señora Domitila D. de Amado, al Congreso solicitando un subsidio para ayudar al sostenimiento del asilo.

Es encomiástica la obra realizada por la referida comisión, compuesta por señoras de la localidad, que con tanta constancia han llevado a buen término una iniciativa benéfica para los niños huérfanos que tendrán pronto un albergue seguro que los sustraiga de las asechanzas malsanas.

—Hasta ahora el estado de las sementeras es halagüeño, con perspectivas de una excelente cosecha que empezará a recogerse a principios del mes entrante.

—Regresaron de esa los señores Juan E. Coronado, Juan Fortaba, Ramón Nazar y familia, y Germán H. Oliver.

—De Entre Ríos, a pasar una temporada, el intendente de Paraná, don Emilio J. V. Jerez.

Procedimientos irregulares de la municipalidad — Una medida que perjudica a dos pobres.

MONTE, diciembre 21. — Ha causado profundo disgusto — en aquella ciudad — la resolución tomada por la Intendencia Municipal, ordenando el cierre inmediato de la carnicería radical establecida en la localidad. Esta resolución perjudica grandemente, no al partido, como lo creían algunos adversarios, sino a la clase menesterosa, que era la que se proveía de carne en el citado establecimiento, por ser su costo sumamente económico: cincuenta centavos el kilo; mientras que en los demás puestos se expende — aun de inferior calidad — a sesenta y cinco y setenta centavos el kilo. Queda demostrado — una vez más — el poco celo que demuestran las autoridades municipales que nos rigen. Esta resolución se basa en que se han infringido los artículos 16 y 17 de la ordenanza municipal vigente y cuya parte pertinente es poco más o menos: "todo abastecedor o carnicería que se establezca deberá solicitar de la Intendencia Municipal, anticipadamente, el permiso que corresponde".

Esta infracción no existe, puesto que con fecha 29 del mes pasado se solicitó de dicha Intendencia el permiso correspondiente; pero como el señor Intendente prolonga sus ausencias de la localidad, demorando los asuntos en cartera, la Unión Cívica Radical, que vela siempre por el bien general, resolvió, previo pago de todos los derechos, instalar la carnicería, puesto que no era posible esperar más tiempo. Y a los 18 días de solicitar el permiso, cumpliendo con la ordenanza municipal, se contesta que no ha lugar a lo solicitado. Esto contrasta con el proceder que para los no radicales se usa. Durante una gran parte del año ha funcionado en un local inadecuado una carnicería, cuyo propietario no fué molestado en lo más mínimo por la Intendencia para que pusiera el local en condiciones de higiene.

A la carnicería radical o de los pobres, — como vulgarmente se le llamaba, — a diario concurría más de la mitad de la población. Estos vecinos agradecían los desvelos de los dirigentes del partido Radical, por los beneficios que obtenía la clase menesterosa, sin distinción de color político.

Hubiera sido preferible que el señor Intendente y demás miembros municipales velaran por el bien general del pueblo, tratando — por cualquier medio lícito — del abaratamiento de la vida.

En la nota pasada ordenando la clausura de la carnicería que nos ocupa, se dice que el cierre obedece a no estar en condiciones dicho establecimiento. Las condiciones no podían ser mejores en tocante a ubicación, ventilación y limpieza, superando a las demás existentes.

Y por si ignora el señor Intendente o el señor presidente del Concejo Deliberante de la Municipalidad el verdadero peligro que amenaza la salud pública, les rogamos hagan una visita de inspección a la cochería de alquiler ubicada a una cuadra de la plaza principal y de la Intendencia Municipal, y que más que cochería es un foco de infección. No dudamos que esta advertencia será agradecida por las mencionadas autoridades.

DESDE 25 DE MAYO

Mala administración comunal.—Comisario de padrón que no cumple su deber.—Perspectivas de buena cosecha.—Langosta

25 DE MAYO, diciembre 21.— El Municipalidad tiende a desprenderse de la administración de la fábrica de electricidad, de manera que los servicios de iluminado público y de aguas corrientes, serán atendidos por una sociedad anónima, cuya formación inicia en estos momentos un grupo de vecinos.

Esta asociación obtendrá la concesión de estos servicios por veinte años.

La determinación del gobierno comunal de desprenderse de la administración de estos servicios, obedece a la dura situación económica por que atraviesa, debido a la incompetencia, imprevisión y politiquerismo de los hombres del régimen que aquí impera.

Las rentas comunales que son enormes en relación a la población de este partido, son distribuídas en mantener empleados inútiles para la labor administrativa y rodear de prestigios al senador Liborio Luna, que maneja los destinos de esta comuna desde hace cuarenta años.

—El comisario de padrón, miembro conspicuo del grupo conservador, ha atendido los reclamos, confiando las tareas de su cargo a un empleado municipal instalado en la casa municipal. En todo el tiempo que duró la apertura del padrón, se atendía a los ciudadanos electores, unas pocas horas de un sólo día por semana y en los últimos días, debido a un reclamo de los radicales, el juez federal ordenó al comisario de padrón que atendiese los reclamos diariamente. El padrón está plagado de errores.

—Ultimamente este partido fué invadido por la langosta, habiendo desovado grandes mangas. Los sembrados de maíz corren peligro no obstante las medidas tomadas por la defensa agrícola.

OLIVOS

Atropello contra uno de los miembros del partido Radical — Es registrado, sin mediar causa por un oficial de policía y castigado a oblar una multa de $ 50.

OLIVOS, diciembre 21. — Ha causado general sorpresa en este vecindario la conducta del oficial De la Vega, de esta localidad, que sin mediar motivo alguno al entrar al juicio de tachas sobre 150 individuos anotados falsamente en el padrón, dirigiéndose al señor Atilio Depratti, secretario de redacción del periódico local "La Unión" y al mismo tiempo tachante en este juicio, violentamente le arranca del cinto un revólver que llevaba escondido.

Observado por éste si la medida era de carácter general, replicó afirmativamente, indicándole pasara por la comisaría a buscar el arma. Las demás personas que asistían al acto también tachantes, no fueron incomodadas en lo más mínimo, a pesar de que también cargaban armas, ni se ocupó el mismo oficial De la Vega de hacer la misma cosa con una cantidad de empleados municipales que hacían ostentación en exhibirlas.

La personalización con el señor Depratti, tiene su explicación por la campaña de oposición que desde el periódico sostiene contra el Intendente señor Juan Miguel Gutiérrez, al cual se le dedica un permanente sobre un asunto administrativo.

Las armas que cargaba el señor Depratti tenían su explicación en las amenazas que se le hicieran llegar, lo mismo que a su compañero de redacción Melchor Arana, también tachante y que acompañaba al señor Depratti cuando fué vejado por el oficial, aunque no sufrió de su parte nada.

La queja interpuesta ante el jefe de policía por el agredido, ha dado lugar a un sumario que instruye el comisario inspector Dantas, que ya ha llenado su misión. El jefe de policía debe cortar de raíz estos abusos incalificables que no tienen otro objeto que el de tomar represalias. La misma multa aplicada por el Intendente que debió excusarse por encontrarse impedido por ser enemigo del acusado de contravención, pone de manifiesto que la campaña de la provincia de Buenos Aires será agitada y que los caudillos locales no omitirán esfuerzo para atropellar los derechos individuales como en el caso presente, para escarmiento de sus opositores.

En todo Olivos, donde el señor Depratti tiene grandes simpatías, se exterioriza el sentimiento que ha causado la conducta del oficial De la Vega.

La noche anterior al atropello, en casa del caudillo local, se ordenó evitar en cualquier forma las tachas y se creyó que por este medio se lograría llegar a un incidente o desacato que terminaría en la comisaría con los tachantes; felizmente la actitud tranquila de los señores Arana y Arzac Vaz, compañeros de tarea del señor Depratti, frustró los planes.

SANTA FE

La oficina de correos y telégrafos. — La Escuela Nacional de Labordeboy. — Deficiente acción comunal. — Estado de los sembrados. — Otras informaciones.

SAN URBANO, 21.— Es objeto de censuras el servicio de correos y telégrafos que tenemos aquí en San Urbano, pueblo importante por el número de sus habitantes, comercio y sociabilidad y un jefe activo y aborioso mucho puede conseguir de la Dirección General de Correos, aumento de personal para mejorar el servicio y lo concerniente al moblaje, en cambio del que dispone, que lo es tan viejo como la fundación de este centro urbano.

—El vecindario de Labordeboy viene lamentando la decisión del director de la Escuela Nacional de ese punto: de elevar su renuncia al Honorable Consejo porque se le ha querido practicar un sumario injusto y censurable y es creencia, sin la intervención del Inspector General. La labor e inteligencia de ese educador es harto conocida y solo por maldad se ha pretendido dañarle en la forma que conoce ese vecindario, donde goza de merecidas consideraciones.

—Es objeto de censuras la inercia comunal, que limita su acción al cobro de impuestos sin preocuparse mayormente en el arreglo y limpieza, de plaza y calles. Estas últimas semejan floridos canteros por los yuyales que lucen, cuando no tortuosos y desnivelados. Al frente de los destinos comunales hay muy buenos vecinos y si ellos venciesan esa apatía que les enerva, no hay duda alguna, que harían administración de benéficos resultados para el progreso material de San Urbano. Esa es la opinión de los vecinos.

SALTA

SERVICIO DE AUTOMOVILES. — RESULTADOS DE LAS PRUEBAS.

SALTA, Diciembre 21.—Dió resultados positivos el servicio de automóviles de carga y pasaje que partió de Rosario de Lerma a San Antonio de los Cobres, capital de Los Andes. A pesar de las opiniones pesimistas consiguióse salvar una altura de 4100 metros (Abra Blanca), sin inconvenientes. En vista del éxito será preciso aumentar el número de vehículos determinando los de carga y pasaje. El gobernador Zabaleta hizo el primer viaje solo, pues nadie quiso acompañarle por temor a un fracaso.

El último viaje de regreso se efectuó en diez horas.

ENTRE RIOS

El monumento a Sáenz Peña — Insaculación de escrutadores — Condena — El pago a los maestros

PARANA, diciembre 21. — La comisión provincial del monumento a Sáenz Peña que preside el doctor Carlos de Elía, resolvió designar subcomisiones por el interior de la provincia para levantar nuevas suscripciones.

—Sin dificultades, públicamente se hizo la insaculación de escrutadores para las próximas elecciones de Colón.

En la junta electoral hubo representantes de ambos partidos.

—El juez del crimen condenó a Enrique Ramos a 17 años y medio de penitenciaría.

TUCUMAN

Avisos de lluvia

TUCUMAN, diciembre 21. — Se han recibido comunicaciones de toda la provincia, donde se dan cuenta de la abundante lluvia caída.

Llovió abundantemente en casi toda la provincia.

Dimisión rechazada. — Las finanzas municipales. — Comentario de la prensa. — El comercio disgustado.

TUCUMAN, 21. — Asegúrase que el gobernador no aceptó la renuncia del ministro Cossio, notificándole su confianza. La noticia causó hondo desagrado en este pueblo, pues implica el mantenimiento de la máquina electoral montada por ese ministro, con una habilidad poco común.

—Los diarios comentan el estado desastroso de las finanzas de la comuna.

—El senador señor Antonio Correa se muestra disgustado con el gobierno por la falta de cumplimiento en sus promesas.

—El comercio encuéntrase indignado contra el gobierno con motivo de la abusiva clasificación de las patentes

NOTAS DE LA GUERRA

La señorita Emilienne Moreau, la heroína de Loos, citada en la orden del día del ejército

Por espacio de un año, en el pueblo de Loos, invadido, la joven Emilienne Moreau, de 17 años, ha impuesto, por su firmeza, el respeto a los enemigos de su país. Su padre, que recibió la medalla, murió de pena. En septiembre pasado, en los días del ataque inglés, se disimuló en su granero, asistió al asalto y senbalanzó hacia los ingleses para guiarlos. Amenazada por los alemanes, mató cinco de entre los mismos, a tiros de revólvers y granadas.

EL PROBLEMA DEL COMBUSTIBLE

La situación actual

ANTECEDENTES Y CONSECUENCIAS

Hasta tanto se generalice el empleo de los combustibles líquidos, la hulla se queda el producto de imprescindible necesidad como primordial agente de fuerza motriz en la guerra, las industrias y los menesteres domésticos. Desde muchos años atrás se viene planteando el problema en vista de evitar la escasez del artículo; pero jamás fué el asunto de tan palpitante interés como en la actualidad.

Las grandes naciones que tercian en la nunca vista contienda europea, se hallan profundamente trastornadas al respecto desde agosto de 1914. El mismo Reino Unido, cuya producción anual es de 290 millones de toneladas, necesita intensificar el rendimiento de sus pozos carboníferos a fin de no dejar que se debilite su comercio de exportación de hulla, el cual hace vivir una población numerosa, y constituye cada año una entrada cuyo valor asciende a más de 200 millones de pesos oro. Tiene además que proveer a sus aliadas del combustible que necesitan.

Italia lo saca todo de Inglaterra. Lo propio hace Francia para colmar el enorme déficit originado por la ocupación alemana de sus yacimientos del norte, y de Bélgica que le suministraba antes grandes cantidades de carbón. Rusia no cuenta ya con las hulleras polacas, también invadidas por el enemigo, y tiene que proveerse solamente casi con lo que producen los pozos de Donetz, por cuanto la importación inglesa se ha vuelto difícil en aquel país, desde el cierre de los estrechos, y que los cruceros y submarinos alemanes surcan el Báltico y el mar del Norte.

En sus puertas de estos últimos mares, Alemania recibía antes de la guerra, alrededor de diez millones de toneladas anuales de hulla británica, recurso que ya no tiene; pero su consumo queda asegurado por la extensión y la riqueza excepcional de sus yacimientos hulleros cuya produción anual es de 80 millones de toneladas.

Aunque los Estados Unidos figuren en primera fila con su produción hullera (459 millones de toneladas en 1913), su carbón no ha podido hasta ahora ocupar un lugar importante en el mercado europeo. En tiempo normal, el flete de Filadelfia a Londres o a Burdeos es harto elevado para permitir la importación de las hullas de las cuencas de los Apalaches o de Pensilvania. Hoy parece que la diferencia es compensada; desde el comienzo de las hostilidades han aumentado tanto los fletes de Cardiff a los puertos continentales, los seguros y el costo del producto que el resultado de precios viene a ser más o menos igual para los carbones ingleses y los de las minas americanas procedentes de la cuenca del Atlántico. Las circunstancias son, pues, favorables a la importación de las hullas americanas en Europa.

DESMANES

Un grupo de gente armada hasta los dientes ha recorrido, en medio de una sinfonía autrdidora de gritos y silbidos, alternados con detonaciones de armas de fuego, las calles más céntricas de San Luis, sembrando la angustia y el miedo en todos los hogares.

El propósito de estos hombres, adscriptos al elenco de los comités gubernistas, no era otro que el de hacer barullo, infundir temor y por este medio obstaculizar la asamblea de la Unión Cívica Radical.

A pesar de los desmanes, que en algunos momentos asumieron proporciones amenazadoras, el oficialismo puntano no logró su intento.

Casi a la misma hora, en otra de las pequeñas Bastillas—en Santiago del Estero — ocurrían hechos aun más graves. En Pozo Hondo, el señor Francisco Pesce, presidente del comité radical, era reducido a prisión y encerrado en un calabozo. La prisión de este ciudadano fué una simple ocurrencia del comisario de policía. Se propuso incomodar al jefe de la oposición y lo consiguió, privándolo de su libertad. Por supuesto, que hasta ahora ninguna autoridad ha llamado al orden a ese funcionario tan obsecuente con los demócratas y tan oficioso defensor de sus intereses políticos.

En Laprida, jurisdicción también de Santiago, la policía asaltó el domicilio del señor Diógenes Barrionuevo. Los policianos descargaron sus armas, sin dar felizmente en el blanco y la esposa del dueño de casa, que fué la que afrontó el mayor peligro, escapó milagrosamente, lanzándose a la calle en demanda de auxilio.

En Clodomira, otra localilad santiagueña, donde las cosas corren parejas con las de los demás distritos de esa provincia, unos vigilantes, por el gusto de holgar con los sufrimientos del prójimo, la emprendieron a palos con un muchacho de apellido Vides.

El pobre infeliz quedó molido y sin tener adonde acudir en demanda de justicia contra semejante arbitrariedad.

Todos estos hechos no merecen, naturalmente, los interesantes comentarios que provocan los más leves hechos policiales ocurridos en Santa Fe.

¡Conocida imparcialidad!

Presupuesto de la Comisión Municipal

La supresión de empleados

Después de lo resuelto por la subcomisión municipal de presupuesto acerca del personal de la administración y su permanencia en los cargos, se esperaba, verdaderamente, que la situación de los empleados de la comisión misma fuera resuelta de idéntica manera. No ha sucedido así, sin embargo, y los comisionados, con un criterio de neutralidad que no se explica, han acordado dejar cesante a una parte del personal de la repartición.

En principio y como medida administrativa — digámoslo claramente — toda supresión seleccionada de empleados municipales tiene su justificación, desde que, la mitad, por lo menos, de los mismos grava innecesariamente el presupuesto de la comuna. Esta fué, por lo demás, la razón que movió a la intendencia últimamente, a proponer la cesantía de un crecido número de empleados. El que una proposición cualquiera sea aceptable en principió, no implica, empero, que pueda ser aplicada de distinta forma en los casos que se le relacionan. Y esto, precisamente, es lo que no ha seguido la comisión municipal, lo cual vuelve su proceder inexplicable.

¿Qué motivos alegará, en efecto, la comisión, para reducir un personal que, numeroso y todo, no se encuentra en otras condiciones que aquel otro que dejó intacto por razones de humanidad? De economía no han de ser, seguramente, pues también los daba la intendencia en el proyecto que los comisionados rechazaren; de mejor servicio, tampoco, que el personal de la comisión no es ni mejor ni peor que el de la intendencia. De modo que sólo un error de apreciación o un propósito de evidente injusticia puede explicar su actitud.

Pero no es sólo esto. Entre el personal que se proponen reducir los comisionados municipales, figuran todos los taquígrafos de la casa. Se pensará, con tal motivo, que la comisión suprime su diario de sesiones; pero no es así: anúlase la oficina de taquígrafos para encargar esa obra a una empresa particular.

Este hecho, encuadrado siempre dentro de las buenas intenciones de la junta municipal, tiene, como se comprenderá, menos fundamento aun que el anterior. Por una parte, mantener empleados que se consideran innecesarios, y por otra echar a la calle a aquellos que llenan funciones de estabilidad. Un procedimiento así no halla, a la verdad, disculpa alguna aceptable.

Además, y en otro orden de ideas, que la comisión no ha estudiado suficientemente el asunto, desde el punto de vista de las conveniencias. Encargar el diario de sesiones a una empresa particular, con su obligación de aportar el personal estenográfico, es una resolución que revela desconocimiento absoluto de causa por parte de los comisionados municipales.

El diario de sesiones, con su carácter de documento oficial, no puede quedar librado a las disposiciones de un personal extraño a la casa y exento, por lo mismo, de responsabilidad.

Con todo podrá argüirse que la actual oficina de taquígrafos de la comisión insume un presupuesto muy elevado. Bastaría, sin embargo, con que se obligara a la jubilación a aquellos que están en condiciones de hacerlo, por su antigüedad en la casa, y la cuestión quedaría resuelta en forma más ecuánime, a lo que pensamos, que la propuesta por la comisión.

Los capitales Argentinos en el Paraguay

Las medidas adoptadas por el gobierno de este país, respecto a la exportación del tanino, en primer término y a las exportaciones en general, declarando de utilidad pública el 20 por ciento de éstas, ha tenido la virtud de sembrar el pánico entre los afectados por estas disposiciones.

El impuesto al tanino, ley ya sancionada por las cámaras, va dirigido a una serie de compañías la mayor parte de ellas compuestas por capitales argentinos que suman alrededor de treinta millones de pesos oro, y tienen en explotación unas cinco mil leguas de bosque.

Cabe advertir que de estas compañías establecidas en la región hace ya 10 años y algunas más solo una podría trabajar, habiendo reabierto sus fábricas las restantes desde la actual conflagración, que haciendo subir los precios del producto ha permitido la concurrencia de éstas que no lo permite en tiempos normales la industria de nuestro país.

Amenazada esta industria con el proyecto de expropiación del 20 por ciento de sus exportaciones, que se hace extensivo a la yerba, tabaco, cueros, etc., debiendo por este proyecto depositar en pesos oro la quinta parte de su producto a exportar, recibiendo del gobierno el equivalente en papel moneda, cuyo tipo no se establece de antemano, han tratado los damnificados por el proyecto de unificar sus intereses y pedir al gobierno sean estos consultados, haciendo intervenir al propio tiempo en forma oficiosa al de nuestro país en salvaguardia de los intereses argentinos afectados en la vecina república.

Parece que no son sólo las medidas enunciadas las que de tal suerte han alarmado a los industriales mencionados, sino que un proyecto presentado por el P. E., gravando en forma progresiva a la mayor cantidad de tierra de propiedad de cada compañía, y que, debido a las protestas que levantó fué retirado, será presentado nuevamente a las cámaras para su sanción, lo que vendría a agravar la forma precaria en que se desarrolla la industria de tal modo, que si se llevase a cabo, nos decía uno de los industriales, "será necesario liar los petates e ir a otra parte".

Se dice que éstos y otros proyectos que se anuncian, y que van dirigidos a industrias que pertenecen, como hemos dicho, a capitalistas argentinos, en los actuales momentos en que hay en trámite un tratado de comercio entre los gobiernos de los dos países, podría ser el medio de obtener ciertas prerrogativas de parte nuestra, e impeler al gobierno a cerrar esta negociación bajo la presión de una situación angustiosa para los capitales argentinos en ese país.

UNA OBRA BENEFICA

Escuela gratuita "Stella Maris" en Mar del Plata

Las fotografías que publicamos a continuación dicen más elocuentemente que una larga crónica cuál es la obra de la asociación denominada Sociedad Protectora del colegio Stella Maris, en Mar del Plata.

Exposición de labores confeccionadas por las alumnas durante el año 1915

Hace apenas cinco años surgió la iniciativa de levantar en la loma del Torreón, en la linda playa, una capilla y una escuela para dar instrucción a numerosos niños pobres, cuyas moradas quedaban muy distantes del núcleo central de la población.

Corresponde la iniciativa a un grupo de distinguidas damas encabezado por la autora del proyecto señora Ana Elía de Ortiz Basualdo, a cuya admirable consagración se debió la rápida y feliz realización del benéfico proyecto.

Entregado el importante establecimiento a las hermanas Adoratrices, éstas iniciarán su obra con el empeño que ponen en sus nobles empresas, y han logrado en corto espacio de tiempo atraer centenares de niños privados antes de toda educación, comprobando así concluyentemente la oportunidad de la grande y fecunda iniciativa.

Grupos de niños protegidos y afiliados a los juegos sportivos

Grupo de niños protegidos footballers

EL MEJOR APERITIVO
Pineral
GRAN PREMIO
EXP. UNIVERSAL
DE
SAN FRANCISCO
DE
CALIFORNIA
1915

CIRCULO ESTUDIANTIL DE SANTO DOMINGO

La junta directiva de este centro, que funciona en la calle Venezuela 345, ha sido renovada en la siguiente forma:

Director espiritual, prior F. Enrique Posadas; presidente, director del colegio, Horacio Ajeno; secretario, I. Carrasco Castellanos; tesorero, Adolfo Marsillach; vocales: M. Varela, Pedro Durán, M. Jerommio y Roberto Giacobi; revisores de cuentas, Jose Castro y José Rincón.

VIDA AMERICANA

DEL ECUADOR

La propaganda activa de los partidos en lucha llena el escenario de esta república americana que en los actuales momentos sólo vive para su política.

En vísperas de una contienda electoral, por sus elecciones de presidente a la República, en que rompiendo con la tradición no ha nombrado candidato alguno el actual mandatario ecuatoriano, dejando en completa libertad a su partido para la designación de éste, asume caracteres inusitados la prescindencia oficial en este punto.

Así lo manifestó en su mensaje al Congreso de agosto último, notable pieza en que se pone de manifiesto la preocupación que por el adelanto de las instituciones nacionales tiene el actual presidente y, así lo ha cumplido, dejando huérfano del apoyo oficial al partido Radical, que hace quince años asume la dirección de los destinos de ese país.

Es el candidato de este partido el doctor Alfredo Baquerizo Moreno, actual presidente del Senado y, por la oposición, del partido Demócrata, el señor Rafael M. Arigaza, ambos eximios literatos.

En los tres primeros domingos del mes de enero próximo ha de definirse la lucha que desde hace dos meses absorbe a los ecuatorianos. Se dá como seguro el triunfo del partido Radical.

DE MEJICO

La actitud de Villa

Telegramas recibidos de Juárez, por vía Nueva York, transmiten informaciones contradictorias respecto a la actitud que en los actuales momentos asume el general Villa. Mientras uno dice haber depuesto este jefe el mando de los insurrectos, habiendo prometido su indulto el gobierno, otro nos comunica que noticias recibidas de Chihuahua indican una nueva acción de Villa contra el general Treviño al conocer su proximidad a esta ciudad.

PANAMA

Desmoronamiento en el canal

NUEVA YORK, 21.—Una comunicación recibida de esta República informa de un desmoronamiento ocurrido ayer tarde en el corte Gaillard. No asume gran importancia.

GUATEMALA

Accidente de aviación

NUEVA YORK, 21. — De Guatemala comunican que el piloto aviador norteamericano, Mr. Jerwin, que prestaba servicios de instructor, cayó hoy de una gran altura mientras realizaba un vuelo en el aeródromo. Se desespera por su estado.

CUBA

Candidato a presidente

LA HABANA, 21.—Con la proclamación del doctor Alfredo Zayas, candidato a presidente de la República, se ha iniciado la actividad política en esta ciudad.

El candidato, hombre prestigioso del partido Liberal, ha ocupado la vicepresidencia de la República en el período 1909-13.

Palacio de Justicia

LA IMPOTENCIA Y EL ERROR EN LA PERSONA EN EL MATRIMONIO

El libro en el cual el doctor Domingo S. Cavia manifiesta sus opiniones respecto a la "impotencia y el error en la persona en el matrimonio", tiene algunos antecedentes y responde a ciertos propósitos, que es necesario poner de relieve antes de considerar el valor o la debilidad de los principios que en él se defienden.

Hace algún tiempo presentóse ante el juzgado del doctor Repetto una señora, pidiendo que fuese declarada la nulidad de su matrimonio, efectuado hacía seis meses, por las razones que se desprenden del título de la obra que el doctor Cavia acaba de dar a la publicidad. El juez doctor Repetto, de acuerdo con lo que establecen las pertinentes disposiciones legales, designó al doctor Cavia y a otros especialistas cuyos nombres no recordamos, para que efectuasen el examen pericial que el caso demandaba e informasen al juzgado las conclusiones a que llegaran en su estudio.

En el informe pericial, redactado por el doctor Cavia, se comunicaba al doctor Repetto que no correspondía declarar la nulidad del matrimonio, por cuanto la enfermedad que se denunciaba en el esposo de la actora era simplemente temporaria, y podía ser combatida con eficacia. Decíase, además, que aun cuando la enfermedad fuera incurable, era de todo punto imposible adelantar nada respecto a su evolución futura en virtud de ciertas razones científicas que el doctor Cavia señalaba con abundante documentación y profusa doctrina legal. Pero al mismo tiempo los peritos hacían notar que existía en el demandado una lesión orgánica, con lo cual se colocaba en manifiesta disparidad con su declaración anterior. Sin embargo, el doctor Repetto, se expidió en armonía con la conclusión del informe, declarando que no procedía la nulidad del matrimonio solicitado por la parte actora.

Apelada la sentencia, la Cámara Civil en turno pasó los autos al fiscal doctor Ernesto Quesada, quien en un luminoso y definitivo estudio, destruyó las afirmaciones del peritaje. En su vista, el doctor Quesada puso en evidencia la falta de solidez del trabajo presentado por los peritos haciendo notar que si la enfermedad era temporaria no podía existir en el desarrollo una lesión orgánica, como consta, según el mismo informe; y que si la lesión orgánica existía, el carácter de la enfermedad era indiscutionable.

La Cámara, por los motivos aducidos en la vista fiscal, declaró revocada la sentencia del doctor Repetto, quedando, por lo tanto, sancionada la nulidad del matrimonio.

El erudito y meduloso estudio del doctor Quesada fué publicado, algún tiempo después, en la "Revista Jurídica y de Ciencias Sociales", que dirige el doctor Rivarola. Todos cuantos leyeron ese trabajo estuvieron contestes en la exactitud de sus conceptos y en el vigor de la prolija documentación con que el fiscal los apoyaba. No creyó lo mismo el doctor Cavia. Pensó, por el contrario, que la resolución recaída en el asunto era una evidente injusticia, al par que amenguaba sus bien ganados prestigios profesionales; y en consecuencia dió a la publicidad las páginas que ahora nos ocupan.

Hemos leído cuidadosamente la vista fiscal del doctor Quesada, como asimismo el volumen que comentamos, y creemos encontrarnos en condiciones de emitir nuestra opinión acerca de la obra del señor Cavia. Y hemos de decir, antes que nada, en beneficio del autor, que su libro representa un considerable trabajo de investigación ardua y prolijamente realizado, e importa, además, un noble y encomiable esfuerzo en pro de lo que el doctor Cavia cree justo y sensato. Pero no titubeamos en afirmar que, a nuestro juicio, su labor carece de consistencia doctrinaria y de verdad científica.

El autor, como muy bien lo hacía observar el doctor Quesada, declara que efectivamente existe una lesión orgánica y de suyo incurable, aunque no sería difícil que se tratase de un neurópata, cuya enfermedad desaparecería después de un largo y prolijo tratamiento. Mas es el caso que el enfermo tiene en la actualidad cuarenta años y no ha sido curado aún. Es el caso, además, de preguntarse que si la lesión orgánica existe, el mal tiene necesariamente que ser absoluto y no temporario, como sostenía en su informe y sostiene ahora en su libro el Dr. Cavia. Como se ve, uno de los términos del dilema debe ser incuestionablemente falso; pero el doctor Cavia se ha extraviado en el laberinto de una premisa insostenible y ha invocado en favor de la una los argumentos que apoyan a la otra. Esto llevará cierta confusión al espíritu de nuestros lectores. Sin embargo, la demostración es sencilla y evidente.

El doctor Cavia, creyendo que una lesión orgánica de esta naturaleza supone una enfermedad temporaria — como lo es efectivamente en el caso de un neurópata — ha llamado en su auxilio a los tratadistas de medicina legal que se ocupan de esta última. Así, por ejemplo, recuerda algunas palabras de Marie sobre la impotencia que hemos llamado temporaria y que es susceptible de ser combatida con éxito; pero no se cuida en ningún momento de mencionar las ideas de dicho tratadista cuando se refiere a la impotencia absoluta, que se produce en virtud de muchas causas y entre ellas por lesiones orgánicas.

Si el doctor Cavia hubiera consultado detenidamente a los maestros en la materia, sabría que ni Marie, ni Legrand du Saul, ni Feré ni Taylor confunden ambos aspectos de esta enfermedad y que han explicado con abundancia de detalles las características de cada uno. Ninguno de estos autores afirma que una lesión congénita es curable; y sí sostienen que la impotencia de un neurópata, verbigracia, puede ser tratada con grandes probabilidades de éxito.

Se trata en este caso, de un mal congénito, y por lo mismo, imposible de combatir.

Es posible todavía, para mayor abundamiento de las razones que invocamos en este asunto, suponer que la enfermedad fuera sencillamente psíquica, como sostiene el doctor Cavia, y llegaríamos siempre al mismo resultado; es decir, a convenir en la procedencia de la nulidad del matrimonio.

Los códigos más adelantados del mundo, que lo son en la actualidad el alemán, el suizo y el italiano, establecen al respecto preocupaciones terminantes, lógicas y, sobre todo, eminentemente humanas.

El código germánico dice en su artículo 1333 que procede la nulidad del matrimonio cuando "las cualidades personales del otro cónyuge" sean de tal naturaleza que no se hubiera celebrado el matrimonio, conociendo el verdadero estado de cosas". El código suizo agrega, en su artículo 121, inciso 2o, que es necesario para declarar la nulidad del enlace, que ese estado de cosas torne insoportable la vida común".

Claro está que no pretendemos aplicar las mencionadas articulaciones en nuestro país; pero es indudable que una escrupulosa interpretación del código civil argentino conduce en el caso actual a los mismos resultados que aquéllos y para demostrarlo no nos veríamos ciertamente obligados a recurrir a una de esas dialécticas bizantinas que son tan del agrado de los profesionales del derecho.

Lamentamos no disponer del espacio y del tiempo indispensable para abordar con amplitud el estudio que hemos considerado hasta esquemáticamente por cierto, pero que a pesar de su brevedad y ligereza puede proporcionar a quienes se detengan en su lectura, una idea más o menos exacta de la debilidad así científica como jurídica de este libro.

Departamento Nacional de Higiene

INAUGURACION DE ESTACIONES SANITARIAS

Según comunicaciones recibidas en la presidencia del departamento nacional de Higiene, ayer se procedió a la inauguración oficial de las dos estaciones sanitarias instaladas por la antedicha repartición en Cosquín y Alta Gracia (Córdoba).

Ambas estaciones han sido construídas y equipadas, como ya dijimos días pasados, dando principio a un vasto plan del doctor José Penna, de instalar en las distintas zonas del país esas dependencias sanitarias con los materiales necesarios, a fin de poder combatir con éxito, en un momento dado, la aparición de cualquier epidemia.

LA VACUNACION ANTITIFICA CONTRA LA COQUELUCHE

Diariamente aumenta el número de los que concurren al Instituto Bacteriológico del departamento nacional de Higiene, a fin de someterse al tratamiento preventivo contra la fiebre tifoidea, o sea la vacunación antitífica.

El director del instituto, doctor Kraus, ha dispuesto que esta vacunación se efectúe todos los días, de 3 a 6 p. m., en el local del laboratorio, sito avenida Alcorta 2056.

El mismo éxito alcanza la vacunación contra la coqueluche y dado que su eficiencia puede darse ya por descontada, es de presumir que el número de concurrentes irá aumentando.

El profesor Kraus ha resuelto dar una conferencia por semana, posiblemente los viernes a las 6 de la tarde, a los profesionales que concurran, a fin de difundir entre ellos la forma de preparación y aplicación de esta vacuna.

Agricultura y Ganadería

ESCUELAS ESPECIALES DEL MINISTERIO DE AGRICULTURA

Los alumnos que deseen ingresar en las escuelas que el Ministerio de Agricultura tiene establecidas en las provincias de Córdoba, Tucumán y Mendoza, pueden ya inscribirse, para rendir el examen de ingreso el día que les fijará la Dirección, de cada uno de esos establecimientos.

Como se sabe, en cada una de estas escuelas se enseña una especialidad, que está deacuerdo con la naturaleza del suelo donde se practica: así, tenemos que los estudiantes de la escuela de Mendoza se prepararán para ser viticultores enólogos, con los conocimientos de orden experimental y práctico, suficientemente completos para permitirles organizar, administrar y explotar un establecimiento viti-vinícola, sea que esté o no ubicado en la zona de radiación de la escuela.

Los que estudien en la Escuela de Agricultura de Tucumán serán peritos en agricultura y sacarotécnica, y los que cursen en la Escuela de Córdoba serán profesionales, peritos en agricultura y zootecnia.

Estas escuelas, al par de instruir en la especialidad de una producción agrícola o industrial, tienen por misión desarrollar el espíritu comercial de sus educandos, iniciándolos en todas las operaciones a que den lugar las transacciones de los productos que se originen en el establecimiento o corespondan a la naturaleza de los que constituyen el motivo de la enseñanza, y a contribuir a formar el criterio personal, adoptando el régimen tutórial que estimule a los alumnos a tener conciencia de sus actos y velar por el respeto de sí mismo.

Los alumnos de estas escuelas son internos y de dos categorías: becados y pensionistas. Para el ingreso se necesita tener 17 años de edad, ser argentino, o naturalizado, gozar de buena salud y carecer de defectos físicos que pueden inutilizarlos el trabajo.

Los aspirantes a becas tendrán que justificar que carecen de recursos para su subsistencia.

Los alumnos pensionistas abonorán una cuota de cien pesos moneda nacional, trimestrales, por adelantado.

Utilidad del censo ganadero

La forma en que se ha proyectado este censo, permitirá recoger, a la par que las cifras relativas a la ganadería en sí, otros datos de no menor utilidad, con ser el área a ella destinada en cada región.

En efecto, las fichas que reparten contienen preguntas precisas sobre la extensión de la explotación y así mismo si ésta se realiza directamente por los dueños de la tierra o por arrendatarios. Además se exige también la denuncia de la superficie destinada en cada establecimiento a cultivos agrícolas, de cualquier clase que sean.

Por consiguiente, al resumir todos los datos, se tendrá una estadística completa, de un interés mucho más grande que si se concretara a la simplecomplicación de los totales de existencia ganadera en el país.

Cabe confiar, pues, en que la cooperación del público será solícita y eficaz, en razón de la importancia, que nadie podrá desconocer, de esta operación organizada con rara previsión y amplitud.

EL CULIVO DEL TRIGO EN EL SUR DE LA PROVINCIA DE BUENOS AIRES

En la sección Investigaciones Agrícolas y Estudios Especiales, del Ministerio de Agricultura, se ha recibido un informe del agrónomo encargado de la investigaicón del cultivo del trigo en el Sud de la provincia de Buenos Aires, quien consigna los siguientes datos de los partidos que ha recorrido:

Vela. — Debido a las lluvias oportunas de este año el cultivo se presenta bastante bueno.

Hinojo. — Los colonos se encuentran en buena condición económica. Se trabaja mejor que en Vela, produciéndose buenos tipos de trigo.

Olavarría. — En este partido el trigo va cediendo el puesto a la avena, que siembran los hacendados para pastoreos. Las inundaciones pasadas han perjudicado en parte los terrenos de labradío.

Lamadrid. — Sus condiciones naturales son parecidas a las de Pringles. Existen terrenos inundables, pero la parte alta está constituida por tierra de buena clase. Los métodos culturales son algo mejores, que lo que se practica en los puntos anteriores.

La zona del oeste se caracteriza por la constitución arenosa del suelo. Se alterna el cultivo del trigo, con maíz y avena. La alfalfa prospera con mucho éxito debido al suelo permeable.

Hay alfalfares que tienen hasta 25 años, y en ciertos puntos como Pehuajó, se producen excelentes semillas de alfalfa.

Bolívar. — Existen bastantes terrenos medanosos con bañados. El estado general de la agricultura, es mejor que en otros partidos, como Casares, debido a que hay muchos agricultores propietarios. Hay alguna rotación; al trigo, sucede el maíz y la avena.

Pehuajó. — La agricultura se ha reducido en parte. El cultivo de la alfalfa ha tomado mucho incremento para corte y también para producir semilla. Se está desarrollando el cultivo intensivo de huertas frutales, habiéndose extendido mucho este año el cultivo de la papa, con semilla importada.

INSTRUCCIÓN PÚBLICA

Asociación Ricardo Gutiérrez

Con el fin de leer la memoria correspondiente al décimotercero ejercicio, han sido convocados hoy los miembros de esta asociación, en el local Humberto I 1573, a las 9 de la noche, para el 23 del corriente.

Fiesta de fin de curso

Para el 22 del corriente, a las 8.30 p. m., ha sido organizada una fiesta que se realizará en el salón Centro de Almaceneros, Sáenz Peña 242, patrocinada por los alumnos de la escuela de comercio que sostiene este centro, con motivo de fin de curso.

Asociación amigos de la educación

Se ha clausurado la exposición de labores, abierta en el local de la escuela Presidente Roca y organizada por la asociación Amigos de la Educación, que preside el coronel Joaquín Montaña.

Los trabajos expuestos pertenecientes a la escuela nocturna popular, que dirigen técnicamente los profesores señores Enrique Ayro y Ernesto Vatteone, eran numerosos, especialmente en confección y labores de mano. Han concurrido durante el año 1.616 alumnos distribuídos en las diferentes cursos, obteniéndose una asistencia media de 687 concurrentes.

ESCUELA NORMAL DE MAESTRAS N.o 7

Las alumnas de esta escuela deben concurrir hoy al local de la misma, a las 4 de la tarde.

COLEGIO DE SAN FRANCISCO

Se ha dado término en esta escuela gratuita a los exámenes de fin de curso, con resultados plenamente satisfactorios.

Los alumnos de este establecimiento rindieron las pruebas ante las mesas examinadoras nombradas por el Consejo Nacional de Educación y los egresados de sexto grado tienen pase inmediato a los colegios nacionales.

El jueves próximo, a las 8.30 p. m., se efectuará la distribución de premios, en el salón de actos del mismo colegio.

COLEGIO DE SANTA INES

En este colegio, dirigido por las hermanas irlandesas de Nuestra Señora de la Misericordia, se realizó ayer una hermosa fiesta, con motivo de la distribución de premios.

La numerosa concurrencia que asistió al acto, aplaudió los números de música y declamación, que estaban a cargo de las siguientes niñas: María Esther del Cioppo, Sena Sofía Casamiglia, Carmen Ottati, Amelia Caroglio, R. O. Reilly, A. Altomare, Angelita Bacari, Isabel Rodríguez, Margarita Lemoure, María y Celia Valderrama y otras.

CENTRO NACIONAL DE MAESTROS

La comisión directiva de este centro ha resuelto solicitar del Congreso nacional, que no se efectúe el proyectado descuento sobre los sueldos del magisterio.

CENTRO ESTUDIANTES NACIONALES DE COMERCIO

En la secretaría de este centro, Charcas número 1827, se hallaba abierta la inscripción para los cursos que se dictarán durante los meses de vacaciones en la escuela Presidente Mitre y que se inaugurarán el 3 de Enero próximo.

La secretaría se halla abierta todos los días de 8 a 10.30 a. m.; los martes, jueves y sábados de 3 a 5.30 y los lunes, miércoles y viernes, de 8.30 a 10 p. m.

HOMENAJE

Mañana, a las 9 a. m., en la capilla de Santa Catalina, Brasil 857, se hará oficiar una misa a la memoria de la profesora recientemente fallecida, María Frexa.

Este homenaje ha sido organizado por un grupo de amigas de la extinta.

TEATROS, AUTORES, ARTISTAS

M. HUGUENET EN PARIS

El día 9 del pasado noviembre llegó a París M. Huguenet, director de la compañía que actuara en el Odeón. En "Le Figaro" encontramos esta nota acerca de dicho actor y en la cual se refiere a su último viaje por Sud América. Después de los saludos de rigor, dice "Le Figaro":

"Más de cinco meses ha durado el viaje de Huguenet por la América del Sur. Con cien mil francos para el Asilo de soldados ciegos, vuelve Huguenet, aparte de los honores artísticos de triunfos personales. Huguenet refiere el entusiasmo por la causa de que observase en aquellos países. Esos miles de francos que trae el ilustre actor fueron reunidos merced a dos conferencias que pronunciara en varias capitales y que se titulan "París durante la guerra" y "La mujer francesa".

Termina "Le Figaro" solicitando de Huguenet que pronuncie en París aquellas conferencias en una velada, cuyo producto se destine también al Asilo de soldados ciegos.

SARAH BERNARDT VUELVE A LA ESCENA

En el teatro que ostenta su nombre, ha vuelto a presentarse al público de París la eximia trágica Sarah Bernardt y, en una velada, de programa nuevo y variado, en la cual se representaron tres obras: "L'enfant reinqueur", acto en verso, original de M. Joseph Schewocbel; "L'impromptu du paquetage", acto de Donnay, y "Les Cathedrales", acto en verso, original de M. Eugene Heraud, música de M. Gabriel Pierné.

La primera de las obras consiste en un drama que se desarrolla en las trincheras entre un niño y su padre. En la segunda se narran esos episodios de sacrificio, de caridad, de filantropía, de los que son protagonistas las mujeres francesas en hospitales y sanatorios, curando a los heridos, a las veces en el sitio de peligro mayor. Además, únense a la acción, componiendo escenas sentimentales y bellas, algunos episodios de amor; la obrerita que se casa con el héroe mutilado, los novios que así lo efectúan antes de ir cada uno — élla como enfermera, él como soldado — a cumplir sus patrióticos deberes. Donnay ha escrito, sin duda, una bella obra. Jeanne Granier, la gentil artista, destacó sobremanera, interpretando el papel principal.

He aquí el asunto de "Las Cathedrales": Trátase de un poema en el cual se simbolizan en damas religiosas las catedrales de Francia. Son estas catedrales, la de Notre-Dame, de Saint-Pol-de León de Bourges, de Amiens y de Arlés. Bajo el cielo gris, en un campo de minas, las catedrales conversan, en versos magníficos, músicas y coros lejanos, acompañan el recitado poético, en el que se habla de las miserias del país de Francia, de la guerra, de los cantos de la victoria, del ruido del combate, mientras el cañón prosigue su obra de destrucción, a los conjuros de las religiosas, un soldado aparece. Y entonces se ve la catedral de Strasburgo, cuyas campanas no suenan para Francia hace 44 años, la de Reims, casi en ruinas. Y esas catedrales entonan un himno triunfal, merced a la voz de sus campanas, que apaga los gritos de guerra.

Sarah Bernadt simbolizaba la catedral de Strasburgo. Declamó brillantemente, como nunca; habló del porvenir de Francia en sonoros versos patrióticos y de como las "catedrales", símbolo del anhelo religioso, volverían ahora a Francia, infundiéndola la fe y el patriotismo.

Escuchó la gran actriz ovación entusiasta. Esta "rentree" de Sarah Bernardt, ha sido a la vez, fiesta en honor y beneficio de los soldados de Francia.

NOTAS MADRILEÑAS

En el último correo de España hallamos datos de importancia acerca de dos estrenos realizados en Madrid: uno de la tragedia "Aníbal", tres actos de don Federico Oliver, en el Español, que obtuvo escaso éxito, como obra de teatro y mucha ponderación por el estudio que significa. La otra obra estrenada es "Fantasmas", comedia de la misma índole que "La Garra", original de Linares Rivas y en la cual se estudia el concepto que de una mujer infiel, que huye con un amante, tiene la sociedad. Como la mujer no estaba casada, la huída no tiene para la sociedad importancia. La misma tragedia tiene interpretaciones distintas. Los "fantasmas" son los prejuicios sociales. Se estrenó en el teatro Lara.

—En el Novedades, de Madrid, acaba de estrenarse un sainete titulado "El tío de las caídas", original del señor Pérez López.

—La compañía Guerrero Días de Mendoza ha estrenado en Murcia, con gran éxito, el drama "La leona de Castilla", en verso, original de Francisco Villaespesa. Con esa obra ha debutado como actor, Luis Fernando Díaz de Mendoza, hijo menor de los esposos Mendoza. El asunto de "La leona de Castilla", está brillantemente compuesto. En el primer acto se da la noticia de la sublevación de los comuneros y decapitación de Padilla; en los actos segundo y tercero se describe cómo defendió a Toledo la viuda María Pacheco y cómo ésta vióse obligada a matar al Arcediano.

—En un teatro de Valencia, el Principal, ocurrió un sensible accidente mientras se representaba "La cruz de fuego", melodrama de autor local. Uno de los cómicos fué herido por otro de un balazo, al representar una de las escenas culminantes.

—La señora María Gámez, actriz que formara parte de varias compañías nacionales y actualmente primera dama en la de Tallaví, del Infanta Isabel; aquella señora Gámez, tan conocida de nuestro público y según los periódicos españoles, casará en breve en España, nada menos que con un ex ministro de la Corona, que tuvo algún renombre dentro del partido conservador. La noticia sorprenderá, seguramente.

PAUL CLAUDEL A ROMA

El sentimiento cristiano ha surgido en Francia de nuevo, a la vez que el patriótico. Ya se anunciaba antes de la guerra con las tendencias literarias. Escritores como Maurice Barrés y Paul Claudel iniciaron ese movimiento. Paul Claudel, cónsul general que fué de Francia en Hamburgo, ha sido recientemente enviado a Roma, en misión especial.

De este autor se han hecho últimamente publicaciones interesantes en la "Nouvelle Revue Francaise, editora de "L'annonce fait a Marie" y de "L'otage", dos bellísimas obras escénicas y de las cuales se ha ocupado con elogio la crítica contemporánea. En el número último se publican "Corona deniguitatis anni del" y "Trois poemes de guerre", dos obras de serena y religiosa concepción. Nos complacería que se representase "L'otage", en alguno de nuestros teatros.

NOTAS PARISIENSES

Hagamos un resumen de la actualidad teatral, en París, a mediados de noviembre, fecha a la cual alcanza el último correo.

En la Comédie Francaise se han representado "Socrate et sa femme", comedia de Teodoro de Sauville; "Les demoiselles de Saint Cyr", de Alejandro Dumas; "Primerose; "Pour la coronne"; "La marche nuptiale"; ningún estreno se anuncia no obstante las obras que tiene en estudio el Comité de lectura.

—"Carmen"; "Paillase"; "Lakmé"; "Werther"; "Tosca" y "Rendez vous bourgeois", en la Opera Cómica.

—El "Cyrano de Bergerat" sigue dando buenas entradas en la Porte Saint-Martin, con M. M. Le Bergy, Gauthier, Cezalis y Mme. Andrée Megard. De "Cyrano", ha dicho últimamente la crítica francesa, que era a modo de una hermosa llamada al patriotismo.

—Con buen éxito se ha representado en la Gaité la comedia-vaudeville titulada "Le coup de fout", original de M. M. Maurice Hennequin y Georges Duval.

—En el Palais Royal se da una revista, "Il faut l'avoir", dos actos de M. M. Sacha Guitry y Albert Willemetz; en el Antoine se pone "La nouvelle revue", de Rip; en el Ambigú "La demoiselle du magazin"; en los Capucines ha obtenido buena acogida la revista de Carré, que se titula "París quan même"; en el Gimnase se da "A la francaise", revista en la que Jane Pierly alcanzó gran éxito interpretativo.

—Anúnciase el estreno en el Chatelet, de "Exploits d' une petite francaise", revista de M. M. Darlay y Gorna.

—La actriz señora Camille Bienfait, casada con el comerciante Juan Prevost, figura muy conocida en los teatros de París, acaba de fallecer recientemente.

—En una plaza del norte de Francia ha fallecido el primer actor francés, director de los teatros del Quartin, M. Romain.

—Algunos títulos de películas de las que actualmente se proyectan en París: "Une page de gloire", "Chiens de guerre en Alsace", de Berlioz; "Sherezade", de Rimsk Korsages", "Nos raillants marins".

—Un programa de concierto realizado en el Anfiteatro de la Sorbona: "Carnaval Romain", de eBrlioz; "Sherezade", de Rimsky Korsakow; escenas de "Arianne", de Hassenet; "Sinfonía española", de Pierre Lalo. Realizóse dicho concierto con la orquesta de la Societé du Conservatoire, y tomaron parte Mme. Breval, de la Opera; M. Jacques Thibaud y M. Alfred Cutot, artistas líricos.

Recitáronse poesías de Hugo, Claudel y Curel. M. Antoine pronunció un discurso.

—El crítico de "Le Figaro", elogia una obra musical, que inspirada en un poema de Musset, ha escrito para coros y orquesta la señorita Lili Boulanger y que se titula "Pour les funercilles d'un soldat".

LA SEÑORA AMELIA COCQ-WEINGAND

Es la señora Amelia Cocq-Weingand una distinguida profesora de piano, de nacionalidad chilena, que habiendo realizado sus estudios en Europa, triunfó luego ante los públicos más exigentes del viejo mundo, mereciendo de "Le Figaro", a raíz de su última actuación en París, juicios tan apasionados y elocuentes como el que traducimos. Dice el autorizado cotidiano parisiense:

"Amelia Cocq-Weingand ha dado anoche su segundo recital en la Sala Williers ante un público entusiasta que le tributó una grandio-

sa ovación. La joven pianista, que se afirma realmente a pesar de las primeras "virtuosas" actuales, interpretó soberbiamente la sonata op. 101 de Beethoven y ofreció en un Preludio de Franck la más bella de las ejecuciones. El éxito no fué menor en escogidos trozos de Chabrier y Debussy y en dos piezas de Liszt, con cuya excelente interpretación cerró el concierto".

Asimismo, otros diarios de París, como "La critique musicale", "Comedia", "Le monde musical", tributaron a la señora Cocq-Weingand cumplidos elogios que la crítica porteña ha producido en oportunidad de las audiciones ofrecidas por la excelente artista en el Odeón, en la sociedad "El Diapasón" y en atristocráticos salones de nuestra sociedad.

Amelia Cocq-Weingand, que tiene a su cargo la educación musical de un escogido grupo de niñas de nuestras mejores familias, realizó últimamente una velada para presentar a sus discípulas, siendo objeto de cumplidas felicitaciones por los progresos que aquéllas revelaron.

Para la temporada oficial de Mar del Plata la señora Cocq-Weingand prepara algunos conciertos que reverdecerán seguramente sus triunfos de Europa, esta vez ante la sociedad argentina, en cuyo seno tiene conquistadas merecidas simpatías.

DESDE MADRID

En un telegrama de Madrid, se nos comunica que anoche en Málaga se ofreció un banquete en los jardines de Hernán Cortés, al dramaturgo y poeta don Enrique López Alarcón, por el éxito de su último poema "La Tizona".

Presidió el acto el ministro de Instrucción Pública, señor Burell y asistieron más de doscientas personas, entre las que se hallaban autoridades, literatos, etc.

DRAMATICA NACIONAL

La compañía del Apolo, continúa ofreciendo sus funciones dramáticas, con éxito de público y de arte. "El día de la flor" se sostiene en los carteles.

—Mañana con "El distiguido ciudadano" se realizará la función en homenaje del señor Casaux, notable actor cómico. Seguirán a esta velada otras de la misma índole, en la cual se beneficien las señoras Mary, Palomero y señorita María Teresa de Labarta. Estas actrices han elegido para su "serata" "El conde de Ollendorf", comedia en tres actos, original del señor M. Nebel.

—Para el día 27 anúnciase el estreno de "El ensueño provinciano", comedia en tres actos, original de don Enrique de Moullá.

COMPAÑIA TRADICIONALISTA

La empresa del San Martín ha contratado a la actriz señorita Matilde Rivera, la cual se presentará mañana en aquel teatro. Interpretando el papel de Sargento Cruz en el poema "Martín Fierro"; debutó ayer el actor señor Enrique Merlo y lo hizo muy discretamente, sobre todo en el recitado, en el cual cuenta su historia desafortunada.

Hoy se repite el poema antedicho.

UNA COMEDIA DE SANCHEZ GARDEL

Mañana en función de gracia, en honor de la actriz señora Buschiazzo, se estrenará en Montevideo una nueva comedia del señor Sánchez Gardel, titulada "Las maniobras de misia Sinfronia". Esta comedia no se representará en Buenos Aires hasta la próxima temporada. Hace en ella, el señor Gardel, un estudio de ambiente provinciano. La compañía de Orfilia Rico ha informado muy bien acerca de esta comedia.

TEATRO CATALAN

Esta noche debutará en el Buenos Aires, la compañía catalana Jarque, formada con artistas discretos y que se inicIaron en ese teatro. Se ha elegido como obra del debut, una de Serafí Pitarra, "Las joyas de la Roser".

El doctor Madagarriga pronunciará un discurso de presentación, a modo de ligero estudio del teatro catalán.

Amenizará los intermedios el conjunto del Orfeó Catalá, bajo la dirección del señor Villatobé. Resultará, sin duda, una fiesta agradable. Por más de un concepto, es interesante y ha de ser admirado entre nosotros, el teatro catalán.

AL VUELO

Hoy estrenará en el Casino, la compañía Daglio, una bufonada que se titula "Agencia artística", al final de cuya representación se bailará el pericón "Por María", con diez parejas.

Los autores de "Los pronósticos de Martín Gil", impidieron que anoche se representará dicha revista en el Royal, determinación que obedece al propósito de modificarla.

La señorita Aurora Jauffret (La Goya), se instalará próximamente en una quinta de Adrogué, con el objeto de atender allí al restablecimiento de su señora madre. Difícil es, por esa causa, que la celebrada tonadillera actúe en Mar del Plata, ni tampoco el que reaparezca en el San Martín.

En breve partirá hacia Chile, la tiple señorita Isabel Fonrat, que hasta poco hace, formaba en el cuadro de la Comedia. Parte a la nación vecina, contratada ventajosamente.

LIRICAS

Anúnciase para hoy en el Marconi "Madame Butterfly", interpretada por la señora Mattinzoli, tenor Di Giorgi y barítono señor Gherardini.

Para el jueves próximo se propone aquel conjunto cantar "Aída", de Verdi.

—Algunos artistas líricos, de los que en su excursión acompañaron al maestro Marranti, efectúan gestiones para formar una compañía de ópera, que debutará en el Politeama, a fines de mes.

GRAND GUIGNOL

Hállase desde ayer entre nosotros la compañía de grand guignol, que dirige el señor Capozzi, conocido artista italiano, casi popular merced a los "films" que ha interpretado. El señor Capozzi debutará próximamente en el Coliseo, representando algunos actos de grand guignol; dará también a conocer algunas nuevas películas, en las cuales actuará como protagonista.

INSISTIENDO...

Los señores Linning y Acasuso, autores de una revista, que prohibiese la autoridad municipal, han recurrido ayer ante la comisión que entiende el asunto, solicitando que se resuelva a la brevedad posible el recurso de apelación interpuesto por aquéllos.

La comisión contestará hoy definitivamente a los autores citados.

ANTE LOS AUTORES

Don José Podestá ha presentado una reclamación ante la sociedad argentina de autores, en la cual se protesta contra algunas obras, que se representan intercalando en las mismas canciones y números de música criolla, y sin que esas empresas abonen el pequeño derecho correspondiente. Acaece además, que el éxito de esas revistas depende en muchas ocasiones de esos números musicales y canciones criollas.

La sociedad de autores ha tomado en consideración la protesta del señor Podestá.

ZARZUELA

La compañía Lozada, reprisó anoche en la Comedia una zarzuela de Iraizoz, música del maestro Vives, con el título "El ramo de azahar".

No lo aseguramos, pero creemos que esta zarzuela se estrenó hace varios años con el título "El cantar de la jota".

Trátase de un acto de melodrama que acaece en un pueblo de Aragón o Valencia. Unos amores, dos rivales, la riña consiguiente y como final, un desafío concertado en crueles condiciones. Por un azar, la víctima es ella, linda muchacha que con su frivolidad suscitase el conflicto. La música de "El ramo de azahar" es muy bella. Con sumo deleite se oyen la jota, luego leif-motiv en la obra, un cortzico del cuadro primero y el número final. De los actores elogiemos al señor de la Vega; exagera su comicidad el señor Montenegro, no por hacer reir, ha de maogrrarse una situación dramática. Cantando merece elogios la señorita Guerra, como actriz nos pareció incolora y fría.

OBRAS NUEVAS

Próximamente se estrenarán en la Comedia: "Los hombres del día", sainete del señor Pérez Capo; "El verbo amar", zarzuela de Paso y Abatí, música de los maestros Alonso y Terragosa; "La famosa" ,exclusiva que de Madrid recibióse últimamente; "La alegría de los viejos", sainete del señor López Silva (hijo), y una opereta bufa, original de don Juan de la Cruz Ferrer, música del maestro Terés, que se titula "La crisis del amor".

En el Mayo se pondrán en breve: "Canas al aire", una revista del señor Aguado de la Loma, y "¡Soplá!", disparate veraniego, propio de la estación.

CONCIERTOS

En el salón teatro Azcuénaga, se realizó ayer un concierto de piano, a cargo de las alumnas diplomadas, señoritas Angela Luisa Scandura y Rosa Bernardo. Ambas merecen nuestro elogio y estímulo, no por lo que hoy son, sino por lo que pueden llegar a ser, si perseveran en el estudio.

Ambas señoritas tienen agilidad, buena disposición técnica; la primera destacó interpretando la "Marcha húngara", de Rodowalsky, y la segunda en el estudio número 4, de Rubinstein.

DE LA COMIQUERIA ANDANTE

Muy pocos teatros funcionan, pero los comediantes y cómicos, abundan. Un actor, sin escenario, es al modo, de paradoja trágica y divertida.

La escena, no sólo es la costumbre, sino la segunda naturaleza del cómico. Necesitan su público, su tribuna, su tablado, en donde piruetear, gesticular y moverse. Un cómico, sin teatro, es como el sordo-mudo-ciego; un aborto casi, un monstruo, la fatalidad en persona; porque carece de expresión. "Los pensamientos molestan, dice Goethe, en alguna parte. Luego de madurarlos, hay que expulsarlos. Muchos los declaman; yo los escribo".

El pobre barbero del rey Midas, declaraba a los juncos del río, que el monarca tenía orejas de asno.

Al igual acaece a los cómicos. Necesitan expulsar esos hombres tornadizos, fantásticos, que llevan en su espíritu. Siendo varios personajes en la escena, pierden por hábito, la costumbre de parecerse a sí mismos. Pocos actores han impuesto personalidad, modas, usos, prácticas de elegancia. Su oficio consiste en expresar las de todos, en tipos representativos, de vida escénica efímera. "Parecía siempre lo que no era", se dijo de Garrik. Y en esta ciencia del parecer, han de doctorarse los cómicos "del bien parecer", diríamos con más exactitud. Cuando el cómico acierta a parecer bien, es decir, a ser lo que se es, se produce un noble artista, un alto creador, como intérprete de la escena.

Muchos actores, al estudiar un personaje se dicen: ¿Qué haría yo, cómo sería yo, si fuese tal o cual tipo, un don Juan, por ejemplo? No se preguntan, porque no les interesa, ni cómo sería don Juan, ni cómo puede hoy comprenderse a don Juan, ni cómo es don Juan. Todo lo más que efectúan, es imitar lo externo, lo aparencial, lo deleznable y transitorio de ese don Juan.

Las divagaciones nos llevarían lejos. Queríamos anotar la falta de teatros y la sobra de cómicos, el por qué durante el estío, épocas propicias al arte, si al buen sentido se obedeciese; tiene el teatro vida tan escasa y tan pequeño escenario. Los concursos, las funciones al aire libre, las fiestas que otrora se celebraban, podrían hoy también efectuarse. El público, el pueblo, educaríase noblemente.

Contrastaría a la luz del sol, las bellas obras del arte escénico; repudiaría las nocivas y artificiosas; volvería a ser el teatro una escuela de costumbres, no de malas costumbres, cual hoy lo es, en tantas ocasiones. Amortiguaríanse el lujo, la vanidad, y resucitarían los altos principios de la elegancia, que se basa en la sencillez, en la verdad... Y no se confundiría la fantasía con lo idealizado, es decir, con anhelo de perfección y de suma bondad y utilidad.

Algo mejor harían los cómicos, si en vez de ambular por esos cafés y calles, altivos aún en su guisa, desdeñosos de gesto, fanfarrones en el ademán; algo mejor harían, pensando siquiera por distracción, en estas cosas y proponiéndose después el realizarlas.

Porque es muy triste, ante el bello panorama estival, cielo sin nubes, azul horizonte, jardines floridos, campos que entonan a la vida triunfal himnos; es muy triste, repetimos, quedar en holganza, no saciado el estómago, ni muy fuerte el cerebro, soñando en fantásticas combinaciones de teatro y en magnas ovaciones. Ellos que son vivientes tragicomedias, confían en ser algún día héroes del tablado de la farsa.

Y casi sonríen, tranquilos y desafortunados. ¡Gloriosos cómicos, no porque la tuviesen, sino porque siempre soñaron con la gloria, esquiva dama que vive en un alcázar de ilusión!... Y que nadie conoce.

Colectividades extranjeras

LA CONMEMORACION DE OBERDAN

En la Operai Italiani

De acuerdo con el programa que dimos ayer, se verificó anoche la conmemoración organizada por la Dante Alighieri y el comité Irredenti.

El salón de la Unione Operai Italiane, decorado adecuadamente con una alegoría de Oberdán por el artista Ebero, por banderas italianas y triestinas, palmas y crespones, estaba totalmente lleno de concurrencia.

Con la "Gran marcha fúnebre" de Chopin, ejecutada magistralmente por la orquesta del maestro Sammartino, se abrió el acto. Siguió la declamación de la poesía de Cavallotti "La marcha de Leónida", por el profesor Campi.

Después, el señor Frolco Testena pronunció el discurso conmemorativo, haciendo una feliz evocación del patriota italiano. El orador fué interrumpido por frecuentes aplausos y saludado al final por una verdadera ovación.

En seguida, la señorita Nella Parini recitó el fragmento "Della canzone di Leguano", de Carducci, cerrándose la velada con los himnos de Trento y Trieste.

EN LA JOSE VERDI

Contemporáneamente, en el salón José Verdi se efectuaba la otra conmemoración, bajo el patrocinio de la Alianza Republica Universal y del Centro Republicano Italiano.

También estuvo muy concurrida y dió motivo a una entusiasta demostración patriótica.

COMITE ITALIANO DE GUERRA

Situación general del tesoro hasta el 19 de diciembre de 1915

Movimiento—		
Entrada general hasta el 17		
17 de diciembre.	$	851.176.95
Entrada del 18 y 19 diciembre	"	4.453.20
Total. . .	$	855.630.15
Existencia—		
En Caja.	$	10.930.28
En las secciones para el pago de los subsidios corrientes.	"	10.256.15
En los Bancos.	"	397.862.04
Total existencia hasta el 19 de diciembre.	$	419.048.47

ASOCIACION ESPAÑOLA DE S. M. DE BARRACAS

Pasado mañana, festejando el 53 aniversario de su fundación, esta sociedad realizará una velada a beneficio total de su caja de enfermos, en la calle Montes de Oca 1643.

Entre los números del programa se destacan los cantos y piezas instrumentales a cargo de alumnos del conservatorio de Santa Cecilia y las vistas cinematográficas, que son selectas y novedosas.

SOCIEDAD ESPAÑOLA DE SOCORROS MUTUOS

En el Pabellón de las Rosas

Continúan con éxito persistente las fiestas diarias que da en el Pabellón de las Rosas la sociedad Española de Socorros Mutuos.

El teatro, el cinematógrafo y demás atracciones, vénse favorecidas por numeroso público, debido a lo interesante y selecto de los espectáculos.

EXAMENES DE FIN DE AÑO

En presencia del ministro de Alemania, conde Luxburg y del cónsul general señor Bobrik, los alumnos de la escuela Belgrano, Carlos C. Wegener y Carlos G. Moll, han rendido el examen de fin de año.

DEUTSCHER FRAUENVEREIN

La fiesta de navidad será celebrada por esta asociación de damas alemanas el día miércoles 22 del corriente, a las 4 de la tarde, en el hogar de la misma, calle Agüero 1327.

INFORMACION GENERAL

"BOY SCOUTS" DE GERLI

La comisión directiva de la Asociación Boy Scouts de Gerli nos comunica que tiene muy adelantados los preparativos para la celebración de una fiesta que tendrá lugar el 14 de enero próximo a beneficio de la compañía local, cuyo jefe es el capitán señor Juan Martí.

Rebajas en los pasajes

Atendiendo al gran número de pasajeros que a diario salen de la estación Retiro a veranear, la empresa del Ferrocarril Central Argentino resolvió reducir las tarifas de los pasajes para los puntos veraniegos de Alta Gracia, Cosquín, Valle Hermoso, San Esteban, La Falda, La Cumbre, etc.

Los boletos con rebaja para los puntos antedichos se expenderán hasta los últimos días del mes de Marzo, y el regreso será válido hasta el 1o. de Mayo.

También la empresa del Ferrocarril B. A. P. ha resuelto establecer una rebaja en los precios de los pasajes para determinados puntos de su línea.

Nueva fábrica

RESISTENCIA, 21. — Dirigida por el renombrado químico señor Angel Antona, en breve se instalará en esta capital una fábrica de gaseosas, bebidas y soda-champagne, montada con las máquinas más perfeccionadas.

Es un adelanto industrial que ha de traer sus ventajas al comercio local y del territorio.

Defensa Agrícola

PARANA, 21. — Comunicaciones recibidas de la campaña, dan cuenta de numerosas destrucciones de langosta saltona.

Se cree que el lino sembrado últimamente podrá salvarse de la saltona si ésta es combatida con la intensidad con que lo ha sido hasta ahora.

Se han centralizado las matanzas de langosta, especialmente en estación Crespo y pueblos cercanos, donde se concentra la mayor parte de las mangas que evolucionan al costado de las líneas fijas de barrera.

En Parraco en estos días se registran numerosas destrucciones, habiendo sido destruídos alrededor de 1502 m2 en pocos días cooperando en esos trabajos los mismos vecinos.

LOS BOY SCOUTS DE PALERMO

La compañía de BoBy Scouts de Palermo, ha salido a acampar por dos días en el vecino pueblo de San Isidro, al objeto de realizar ejercicios de entrenamiento.

El traslado a San Isidro, así como el regreso, se hacen a pie, aprovechando la oportunidad para hacer una doble marcha que, si bien no es de excesiva distancia, será sin embargo lo suficientemente larga para constituir una buena prueba de resistencia. Los pequeños "Vanguardias de la Patria" llevan en su jira todos sus pertrechos: carpas, útiles y carros.

Cabe recordar la importancia de esta compañía de los Boy Scouts que tanta eficacia educativa tienen.

Componen la comisión directiva de la sucursal Palermo, los señores: Atilio Broesio, capitán; Antonio Fraga, ayudante; Juan G. Martínez, presidente; Alfredo Morteo, vice presidente; Eduardo E. Tuculet, secretario; Juan Friarda, prosecretario; Eduardo C. Fraga, tesorero; y seis vocales.

La secretaría funciona en la calle Bompland 2168.

El cuartel está instalado en la esquina de Oro y Guatemala.

ASILO DE NIÑOS "RAMON L. FALCON"

Con una selecta concurrencia efectuóse el sábado la velada infantil a beneficio de este asilo, con muy buen resultado artístico y social.

A causa de una indisposición no pudo concurrir el doctor Belisario Roldán, a cuyo cargo estaba el discurso de apertura y en su defecto fué pronunciado por el señor José F. Ferretti, presidente de esa institución.

Amenizó el acto la banda del asilo, la que ejecutó el Himno Nacional ante un cuadro alegórico de bello conjunto, en el que tomaron parte los niños siguientes:

Novaro, Cozenza, Astorry, Scaricabarozzi, Mascardi, Valmarrosa y varios más. Algunos asilados vistieron trajes de granaderos y otros de scouts. La señorita Cozenza, como directora artística, fué especialmente felicitada, así como la señorita Tina Astorry y los niños. Además de los ya nombrados, Miguel Cozenza, Carlos Novarro, Nasario Maraglio y niñas Virginia, Delia y Lidia Scaricabarozzi, Julia Beatti, Beatriz Benites, María L. Firpo, María I. Mazarello, María E. Gagliardi, Teresa Calcaterra y Delia Maraglio, que fueron muy aplaudidas.

AUDICION MUSICAL EN VILLA DEVOTO

En la plaza General Arenales, de Villa Devoto, la banda de policía ejecutará esta noche un interesante concierto que atraerá numeroso público, por la variedad y selección de los números que componen el programa.

Después de la apertura con una marcha sinfónica, y alternado con algunos números de tango, la banda ejecutará composiciones de los mejores compositores, como ser: Final 2.o acto, de Aída; el "Dúo de Rigoletti" y "I. Lombardi", por Verdi: las "Dos danzas húngaras", de Brahsms, y la "Danza Exótica", de Mascagni.

CRONICA SOCIAL

Comienza hoy lo que podría llamarse la existencia legal del verano, de acuerdo con los términos señalados por la autoridad del calendario.

Bien sabemos todos que, fuera de la ley, el verano reina absoluto desde mucho antes del 21 de diciembre, día clásico llamado así a desempeñar una función de mera fórmula, abriéndole de par en par la puerta de entrada. Habitualmente el huésped se cuela por la ventana, marchitando con sus rigores la florescencia primaveral en su apogeo.

Se extralimita en su jurisdicción, porque es la misma vida que deborda y difunde en el ambiente las vibraciones intensas del himno triunfal de la naturaleza. Antítesis del frío que encoge y amilana, el calor dilata y avasalla con la acción virtual de su propia energía.

Por eso es también la estación del desbande y de las expansiones en que el campo abierto, el cielo diáfano, las perspectivas inconmensurables del mar y la llanura, invitan a su vez a franquear los límites del ejido y la pesada mampostería de las ciudades.

Los favoritos del rango y de la fortuna, alistan sus equipajes ante la inminencia de la partida. Las fiestas jubilosas de Navidad y Año Nuevo brindarán las últimas oportunidades de ver juntos a los grupos conocidos que adornan y sostienen la actividad social y bien pronto estarán dispersos en las estancias señoriales o en los centros preferidos del turismo elegante.

Mar del Plata se llevará como siempre el más numeroso y brillante concurso; puede decirse que toda la vida social bonaerense se trasladará allí. Pero es indudable también que la magnífica playa tiene su rival más afortunado en el Tigre y que las sierras de Córdoba y otros hermosos parajes del interior, casi todos ignorados, comienzan a abrirse camino en la predilección de la alta sociedad argentina.

Un par de semanas más y el éxodo veraniego habrá tomado su verdadero carácter, definiendo el aspecto típico de Buenos Aires a esta altura del año.

◈ ◈ ◈

Hace días que el ministro de España, don Pablo Soler y Guardiola, recibió un cablegrama de Roma por el que se le enviaba la autorización del Padre Santo para que pudiera hacer celebrar la tradicional misa del gallo.

En vista de ello, ese distinguido diplomático ha organizado una fiesta que puede asegurarse que resultará brillante.

A bordo del vapor "Infanta Isabel de Borbón se dirá una misa, a las 12 de la noche del 24 del actual, y después habrá la clásica cena de Navidad.

Las invitaciones están circulando, y por ellas sabemos que asistirán a esta fiesta los ministros del ejecutivo, el presidente del Senado, algunos representantes de las cámaras nacionales, individuos del cuerpo diplomático, la "élite" de la más distinguida sociedad porteña y prestigiosas personalidades de la colectividad española.

Siguiendo la costumbre de esta clase de fiestas, las damas asistirán ataviadas con la airosa mantilla blanca.

Dada la exquisita distinción que caracteriza a la señora de Soler y la esplendidez del ministro de España, la fiesta asumirá seguramente, suntuosas proporciones.

◈ ◈ ◈

El ministro de Relaciones Exteriores doctor José Luis Murature y familia se instalará en Flores durante el verano, lo que le permitirá no interrumpir la atención a su despacho.

◈ ◈ ◈

Esta tarde a las 5, en tren expreso, se ausenta para el Tigre el obispo de La Plata monseñor Terrero, que va a presidir la gran procesión de la Vírgen organizada para mañana por una comisión de damas.

El prelado se alojará en la residencia que los padres franciscanos poseen en una de las islas y de donde saldrá la procesión.

En la capilla de ese lugar, los mencionados padres han venido dando una misión preparatoria del acto de mañana.

La procesión saldrá a las 5 de la tarde y será sin duda un espectáculo novedoso e interesante.

El trono de la Vírgen semejará una mata de lirios flotando sobre las aguas y escoltándolo irán innumerables embarcaciones tripuladas por las familias veraneantes, las congregaciones y los niños de la escuela Fray Cayetano Rodríguez.

Los trenes saldrán de Retiro a las 4 y 4.20, y en el embarcadero del Tigre habrá lanchas con distintivos para conducir a la concurrencia hasta los ríos Luján y Carapachay, donde se realizará el acto.

Las autoridades del Tigre prestarán su contingente para el mayor lucimiento de la ceremonia.

◈ ◈ ◈

Hoy se ausentan para su chacra en Bella Vista, donde pasarán la temporada de verano, el doctor Angel Gallardo, señora Dalmira Cantilo de Gallardo y sus hijos.

Va también con ellos la señora Magdalena Ortíz Basualdo de Cantilo y señoritas Marta y Luisa Cantilo.

◈ ◈ ◈

Ha sido operada de apendicitis la señorita de Andrea, hermana del apreciado cura de San Miguel monseñor de Andrea.

El estado de la paciente sigue siendo satisfactorio.

◈ ◈ ◈

La señora Dolores Lavalle de Lavalle se halla enferma de bronquitis y pasó la noche de ayer algo molesto.

La avanzada edad de la distinguida enferma impone especiales cuidados, aunque el mal no reviste por el momento mayor gravedad.

Numerosas personas se han interesado por la salud de la señora de Lavalle.

◈ ◈ ◈

De un significativo homenaje ha sido objeto ayer en La Plata el obispo auxiliar en esa diócesis monseñor Francisco Alberti, con motivo de cumplirse el 25.o aniversario de su ordenación.

Las asociaciones católicas pasaron a saludarlo en corporación, obsequiándolo con un cáliz de plata y oro.

El acto congregó a todo lo más significativo que tiene en su seno la sociedad platense, en la cual el prelado goza de grandes simpatías por sus reconocidas virtudes, su ilustración y su celo sacerdotal.

Como decimos, ayer cumplieron 25 años de la ordenación de monseñor Alberti; pero las bodas de plata serán recién festejadas en el aniversario de la primera misa, que fué el 6 de enero, día de los Santos Reyes de 1890.

En el mismo día y año recibieron también su investidura sacerdotal de manos del entonces arzobispo Aneiros, los presbíteros Manuel González Diaz, Francisco Desimoni y Benigno Alvarez, todos los cuales viven y festejarán igualmente, sus bodas de plata.

El P. González Diaz lo hará el 28, día de los Santos Inocentes, en que cantó su primera misa. La fiesta se celebrará en la capilla del Cármen de esta capital, de la cual es encargado el mencionado sacerdote.

El P. González Diaz es uno de nuestros primeros oradores y cuenta con numerosas amistades, que han de testimoniarle su simpatía en esta ocasión.

Ya se ha organizado una comisión de distinguidas damas para tributarle una demostración.

El P. Francisco Desimoni celebra su primera misa el día de Año Nuevo. Vinculado a nuestra sociedad por desempeñar una misión en los asilos de las Damas de Caridad, es también un digno sacerdote que goza de justos prestigios.

El P. Benigno Alvarez es actualmente cura de la parroquia del Monte, después de haber prestado otros servicios. Dijo su primera misa el día de Navidad.

◈ ◈ ◈

Muy animada y muy elegante la reunión de ayer en casa de la señorita Susana del Campillo, que se despedía de sus amigas con motivo de su enlace.

Hasta muy entrada la tarde desfilaron por los salones damas y niñas de nuestro mejor mundo, presentando sus plácemes a la prometida.

La boda de la señorita del Campillo con el doctor Jorge A. Mitre se efectuará mañana a las 6 p. m. en la Merced, siendo padrinos la señora Juana Zapiola de del Campillo y el doctor Luis Mitre.

La novia entrará al templo acompañada de su hermano D. Carlos del Campillo; el novio con su hermana la Srta. Tita Yáñez; la madrina, señora de del Campillo, con el padrino doctor Luis Mitre, cerrando el cortejo las hermanas de los contrayentes, señoritas Ester Belén, Elisa y Marta del Campillo y Angélica y María Isabel Yáñez.

La pareja pasará unos días en la estancia La Belén, ausentándose después para Viña del Mar (Chile).

◈ ◈ ◈

El casamiento de la señorita María Rosario Maurice Echagüe con el doctor Alberto T. Casadó, se efectúa esta noche en el templo de San Miguel, siendo padrinos la señora María Luisa P. de Casadó y el doctor Jorge Maurice.

Los novios han recibido y continúan recibiendo numerosos obsequios. Entre los primeros anotamos los siguientes:

Jorge Maurice y señora, collar de perlas; José Casadó y señora, plaquet de brillantes; Noemí, Francisco y Jorge Maurice, aros perlas; Dámaso Salvatierra y señora, pendantif de brillantes; Dora y Judith Silveyra Crespo, abanico antiguo; Tomás Maurice, prendedor perlas y brillantes; Dámaso Salvatierra (hijo), pulsera-reloj de platino y brillantes; Rosa S. Funes, anillo brillantes; señoritas de Salvatierra, medalla de plata; Amalia Z. de Livingston, abanico encaje; Mariano López y señora, puño sombrilla de oro; Anita Trongé, barret

Señorita María Rosario Maurice Echagüe

zafiros, brillantes y perlas; Manuel González Robertson, sello de oro; L. Candivaque, lápiz oro; Delia y Elsa Piral, par bomboneras cristal y vermeil; Ricardo Pita, jarrón plata; Alfredo Jiménez Zapiola, par jarras plata; Guillermo Lazcano y señora, espejo bronce y esmalte; Raúl Casadó, juego cristales; Jorge Brito y señoritas, par jarras cristal y plata; María J. Eastman, jardinera Saxe; Paulo S. Elkan, juego cubiertos plata; Nicolás Garzón Máceda, y señora, bandeja plata; Juan Carlos Ramos y señora, juego cubiertos; Oscar Rodríguez Saráchaga y señora, "necessaire" plata; María Pacheco, canasta bronce; María R. de Britos, biscochera; Mercedes Morales Lezica, marco bronce; Antonio Montenegro y señora, lámpara bronce; María Maurice, fruteras plata; Sara e Inés Méndez del Pino, floreros cristal y bronce; Angelia Arias, tarjetero; Francisco Brandán y señora, juego cucharitas; Nicolás Sabio y señora, florero cristal y bronce; Luis F. Rosa y señora, "necessaire"; Georgina Vázquez Enciso, "necessaire", etc., etcétera.

◈ ◈ ◈

Partió ayer para Córdoba, donde fijará su residencia, el diputado nacional doctor Juan F. Cafferata, acompañado de su esposa la señora María Piñero de Cafferata y de sus hijos.

El doctor Cafferata, que termina su mandato en abril próximo, regresará dentro de breves días para tomar parte en las últimas deliberaciones de la Cámara a que pertenece, pasando luego a veranear en Alta Gracia y de allí a la ciudad de Córdoba para reanudar el ejercicio de su profesión.

◈ ◈ ◈

En casa de la novia y en la mayor intimidad el 24 del corriente, a las 6 y 30 p. m., monseñor Elzaurdia bendecirá la unión de la señorita Sara Lascano con el señor Rodolfo Bustamante.

Serán padrinos de la ceremonia la señora Clotilde G. de Bustamante y el señor Benito H. Lascano. En el acto civil que se efectuará horas antes, actuarán como testigos por parte de la novia los señores Eduardo Lascano, Adolfo Napp y Andrés Lascano y por el novio los señores Dr. Fernando M. Bustamante, Manuel B. Grege y Miguel Bustamante.

En los primeros días de enero se ausentarán para Mar del Plata los señores Tomás Le Breton, Sra. María Pereyra de Le Breton y Sta. Manuela Lloveras; el doctor Norberto Piñero y señora Leonor Basavilbaso de Piñero; el doctor Aureliano Gigena y familia; el señor Roberto Córdoba y señora.

◈ ◈ ◈

En breve se ausentarán para el Tigre el señor Hector Guerrero, señora Ernestina Quesada de Guerrero y sus hijos, que pasarán la temporada de verano en casa de la señora Inés Salas de Cobo.

◈ ◈ ◈

El 24 del corriente se ausenta a Europa el señor Carlos García Mansilla quién va a reunirse con su señora que se encuentra en casa del ministro argentino en Roma para pasar de allí a Bayona a ocupar su puesto de consul.

—Para el mismo punto por una corta temporada la Sra. Guillermina Oliveira Cézar de Wilde.

◈ ◈ ◈

Han partido a Mar del Plata el señor Alberto Leloir, su señora María Luisa Martinez Chas y sus hijos; el señor Luis Ocampo, su señora Mercedes Paz y sus hijos.

◈ ◈ ◈

La última misa del año se celebrará, como de costumbre, el 31 del corriente a la 1 de la tarde, en la iglesia del Pilar.

Instituída hace pocos años, el arzobispo monseñor Espinosa concede gracias espirituales a los que concurran a esta ceremnia.

La misa y plática de este año estará a cargo del R. P. franciscano fray Gabriel Emilio Cuello.

* * *

La asociación de las Cantinas Maternales, que preside la señora Julia Elena Acevedo de Martínez de Hoz, prepara una fiesta paar el 26 por la tarde, víspera de Navidad, en la galería General Güemes.

Se iniciará con una función teatral, de interesante programa, terminando con un "five o'clock tea" en el piso 14.

Atros números se intercalarán para mayor realce de esta fiesta.

◈ ◈ ◈

Va desarrollándose entre nosotros en forma sorprendente la afición a las flores.

Apenas hace tres o cuatro años nuestros jardines carecían de singular encanto de un cultivo detenido y cuidadoso, las magníficas condiciones de nuestro suelo en el que se levantan los cedros del líbano, junto a las palmeras; en el que brotan las flores como divino encanto de bendición, no habían sido aprovechados y únicamente esa floración natural, casi silvestre, podríamos decir, recreaba nuestros ojos.

Hoy el refinamiento de las costumbres, el sentimiento del parecer artístico llevado entre nosotros a grados considerables, ha venido a traernos el amor, el gusto por las más bellas galas de la naturaleza, y las flores cultivadas con extremos cariños brotan fecundas y las especies más raras, las plantas más curiosas son el ornamento de los invernaderos, son el encanto de los jardines, algunos de los cuales poseen numerosas y difíciles colecciones.

Uno de los puntos más favorecidos por la soberanía de esta belleza es Mar del Plata.

La linda playa veraniega, olvidada durante invierno y primavera por aquellos que en sus orillas experimentan en el verano gratas reuniones, se yergue altiva, coronada de rosas, derrochando claveles entre el verdor de los arrayanes y el perfume de los alelíes.

Y es de admirar las caprichosas colecciones de rosas que se hallan allí durante los meses de octubre y noviembre, desde la enredadera que se escapa entre las verjas, hasta la soberana "Francia", que envuelve en el terciopelo de sus pétalos las riquezas de un mundo de ensueños.

Mucho se debe quizás al arte de la mujer este alarde exquisito de gusto, porque la mujer es la adorada rendida de las flores, como ellas son el encanto de las damas, su principal ornato y su complemento.

No se concibe un cuarto de mujer si en él no luce espléndido un "bouquet" de flores, ni se concibe traje de mujer si no le dá el toque final una linda rosa.

Las plantas de invernadero constituyen también el adorno de los salones.

Las hortensias, las rosas, y aun las mismas gardenias, se abren graciosas entre las sedas de las cortinas y las molduras de los muebles, los ricos tonos de sus colores se destacan de las notas obscuras de los tapices e irisando el conjunto de notas con la luz de los espejos resaltan graciosas las flores de las macetas, las flores de los jarrones que se distribuyen numerosos adornando los rincones, adornando los centros de las mesas, cobijando el rincón delicioso de pintoresco sofá.

Es al gusto de la dueña de casa que se confía el triunfo de las flores como es ella quien ordena la distribución de los macizos de un jardín, como es ella la que adorna el cenador caprichoso donde se guarda la mesa para tomar el te finito en las tardes estivales y la que estudia el reparto de plantas, su colocación, su clasificación a veces, para que luzcan ante los invitados de sus fiestas que va imponiendo la moda de celebrar en los jardines, en los que brilla más el encanto de la belleza rodeada de flores, en los que brillan más los fulgores de las joyas al reflejarse en los tonos de los chaneles.

◈ ◈ ◈

El 24 se trasladará a Mar del Plata el ministro inglés, M. Reginald Tower.

◈ ◈ ◈

Enfermos:

Mejor la señora Sara Legarreta de Aguirre Paz.

—Sigue bien la señora Amalia Alsina de Palacio y su hijita.

Enferma la señora Damasia Zelaya de Saavedra.

En vías de completo restablecimiento, la señora Gregoria de Quiroga.

—Sigue enferma la señorita Adela Barros.

◈ ◈ ◈

De La Plata:

En los primeros días del próximo mes de enero, tomará posesión el nuevo consejo directivo de la sociedad de beneficencia bajo la presidencia de la señora Josefa Vieyra de Monasterio.

Con este motivo, la presidente saliente señora Emilia Aguirre de Pereyra, será objeto de una demostración de simpatía de parte de sus consocias, en mérito de los servicios que esta dama ha prestado en el cargo que abandona.

—En la mayor intimidad y en el domicilio de la novia será bendecido el 23 del corriente el enlace de la señorita Justina Carbonell con el señor Raúl A. Fernández.

En el acto religioso actuarán como padrinos doña Berta R. de Fernández y el señor Santos B. Carbonell.

En lo civil darán sus firmas los señores Aurelio Gregorio y Santos Carbonell (hijo), por parte de la novia, y los señores doctor Ernesto Corvalán, Pedro Alvarez y Carlos Huergo Rosa, por parte del novio.

—En casa de la novia será consagrado el jueves 30, el casamiento de la señorita Teresa Vignoles con el señor Manuel J. Frontini.

—Fué bendecido en la casa de la familia de la novia, el enlace de la señorita Rosa O. Schillizzi con el señor Fidel Guardarucci. Fueron padrinos doña Enriqueta C. de Lalucat y el teniente cura D. Tomás Ricci y testigos los señores Anselmo Peruzzotti, Ricardo M. y Enrique Gondar y Pedro Sánchez.

—Ha sido postergada para el próximo domingo la cabalgata que debía realizarse a la estancia "Los Aromos", que los esposos Copello-Maldonado poseen en los alrededores de esta ciudad.

—Muy lucida resultó la fiesta celebrada en el colegio María Auxiliadora, festejando el primer centenario de Don Bosco.

Se hizo la solemne bendición e inauguración de la biblioteca pública de las hijas de María Auxiliadora Inmaculada, por el Ilmo. Terrero.

Luego se ejecutó el siguiente programa:

Himno a don Bosco, Pagella, cuadro plástico. Drama histórico. "Inés de Zamora", primer acto. Piano y violín. Segundo acto del drama. Piano y violín. Tercer acto del drama. Piano y violín. La tempestad, terceto. Clausura del acto por el Ilmo. monseñor doctor Juan Nepomuceno Terrero.

* * *

En breve regresará de Necochea el doctor Ricardo Bunge.

* * *

El 24 del corriente parte para Europa el señor Paulino Llambí Campbell.

* * *

En el café París se realizará mañana el banquete con que el personal de la Facultad de Ciencias Económicas se despide de sus tareas del año.

◈ ◈ ◈

El viernes próximo se realizará el enalce de la señorita Esther Lilia Darago con el señor Francisco Medina Herrera.

◈ ◈ ◈

Las barancas de Belgrano son ya punto de reunión, todas las noches, de distinguidas familias.

Aunque no sea día de moda concurren numerosa personas, deseosas de sentarse bajo las frondosas arboledas y disfrutar de las frescas brisas del río.

Anoche, entre las numerosas familias que se hallaban, vimos a las de Silva, Santos, Tallaferro, de los Santos, Kell, Raffo, Ezcurra, Eastman, Oromí, Mosquera, etc.

◈ ◈ ◈

El 10 de enero se ausentarán para Mar del Plata el señor Jorge Catelín y señora Enriqueta Basavilbaso de Catelín, instalándose con las familias del señor Alfredo Catelín y de la señora María Catelín de Campos, en la casa que han arrendado juntos en el boulevard Marítimo.

◈ ◈ ◈

La fiesta social en perspectiva que mayor interés despierta en nuestros círculos, es sin duda la de la sociedad de las Damas de Caridad, anunciada para el 24 del corriente.

Consistirá como es sabido en un "réveillon" que inaugurará el espléndido edificio del Yacht Club Argentino, cedido gentilmente por la comisión directiva de ese centro.

La reunión promete revestir grandes contornos, dados los prestigios de las Damas de Caridad.

El sitio en que se celebrará es adecuado a la belleza de la fiesta; el nuevo palacio del Yacht Club Argentino, edificado en la calle Viamonte, a orillas del Río de la Plata, de elegantes y severas líneas, artísticamente decorado y lujosamente amueblado, será digno marco de ella.

A las 12 se servirá una cena en la pelouse y a la misma hora se quemaran fuegos artificiales en el río.

El precio de la entrada ha sido fijado en 5 $ y el del cubierto para la cena en $ 10.

◈ ◈ ◈

Para Punta del Este se ausentará en días más el doctor Adolfo Rawson, su señora María Elena Godoy Quiroga, sus hijitos y la señorita Emilia Godoy Quiroga, quienes irán a pasar una temporada.

◈ ◈ ◈

Partió para San Juan, el doctor Anacleto Gil y su señora María de la Precilla de Gil y sus dos hijos.

◈ ◈ ◈

Para Tigre la señora Teresa León de Olmos y sus dos hijas Regina y Cormina.

◈ ◈ ◈

De Rosario:

Interesantes contornos revistió la ceremonia del enlace de la señorita Margarita Newell con el doctor Alejandro O'Connor, que se efectuó en la iglesia San Bartolomé, actuando de madrinas las señoritas Nora Newell, Angela Siri, Irene Oshell y Elsa Montsson y de padrino, el doctor Isidro D. Mazza.

En el casamiento civil fueron testigos por la gentil prometida los doctores Mauricio Casal y Juan A. Ortiz, y por el contrayente los doctores Magin Anglada y Angel Chávarri.

Celebrando el acontecimiento, el doctor Claudio Newell, hermano de la novia, ofreció una recepción en su elegante residencia de la calle Entre Ríos.

—La serie de fiestas que se han efectuado este año, y que han dado lugar a lucidas reuniones sociales, prometen tener un digno coronamiento en el festival que se organiza para las fiestas de Navidad y Año Nuevo.

Cedido gentilmente por el señor Intendente Municipal, el Jardín de Niños, la comisión de damas que patrocina la Escuela Gratuita del Huerto, se propone realizar un festival de beneficencia en ese paseo público.

Los fines altruistas que lo inspiran y especialmente los prestigios que en nuestra mejor sociedad gozan las señoras que constituyen la comisión auspiciadora son el augurio más legítimo del éxito.

En nuestros círculos sociales las fiestas al aire libre, propias de la estación estival, tienen una acogida muy favorable y no dudamos que la presente también ha de obtenerla sobre todo por la fecha a verificarse, que serán las noches del 24, 25, 31 de diciembre y 1.o de enero.

◈ ◈ ◈

Han partido:

Para San Fernando, la señora eDidamía Rom de Quintana.

—Para Ramos Mexía el señor Rafael Ramos y su señora Lola Cernadas.

—Para Montevideo, el señor Mario Granotich.

—Para Martínez el señor Federico Oromí y familia.

Para Tandil el señor Florencio Campos, su señora Camelia Urdinarrain y la señora Camelia Tornquist de Urdinarrain y su hija Estela.

NECROLOGÍA

Teniente coronel J. Antonio Sarmiento

Esta mañana se efectuó en la Recoleta el sepelio del teniente coronel don José Antonio Sarmiento, fallecido ayer.

Se le tributaron los honores decretados por el ministerio de guerra, en virtud de los servicios prestados por el extinto como guerrero del Paraguay y en las luchas de la organización nacional.

El señor Sarmiento era sobrino del presidente del mismo apellido y se hallaba muy vinculado a la sociedad de San Juan y a la de esta capital.

Era muy apreciado por las condiciones relevantes de su carácter, que le valieron siempre cordiales simpatías.

LA COLUMNA DE LOS NIÑOS

La pequeña enfermera polaca

—Lo que voy a referiros, pequeños lectores, aconteció en el curso de la espantosa guerra que ensangrienta el suelo europeo. El ejército alemán había invadido la Polonia, y [illegible] con las rusas, había acampado en una pequeña y pobre aldea polaca. [illegible] rudo y tan triste [illegible] tan crudo y tan triste [illegible] nocido en vuestro [illegible] nios. Imaginaos [illegible] aterrados veían entrar [illegible] terminables de heridos. Tantos eran [illegible] heridos de ambas partes, que no bastaban las barracas levantadas apresuradamente en algunas cabañas se dejaban los heridos más graves, en espera de las ambulancias que los transportarían al hospital de sangre.

En una de las más míseras "isbas" habitaban el aldeano Igor con su familia; pobre gente, obscura, dominada [illegible] barros, vieron con espanto que una tarde, una camilla llevada por dos hulanos, se detenía frente a su puerta; los alemanes depositaron al herido en medio de la habitación, y después de decir algo con rudeza en su lengua incomprensible, se alejaron apresuradamente.

Los aldeanos contemplaban en silencio a su extraño huésped... estaba gravemente herido, era un mozo rubio cubierto de sangre y de

lodo; tenía cerrados los ojos, movía sin cesar la cabeza y una queja monótona como un lamento destrozaba su pecho.

Los campesinos, viendo que de aquel invasor nada tenían que temer, volvieron a sus ocupaciones; la mujer a [illegible], el hombre a componer el trineo. En la "isba" (cabaña) sólo había quedado María, niña de 10 años, hija de los aldeanos. La pequeña se acercó tímidamente al herido y fijó en él sus grandes ojos azules. —¿Sufres?—le preguntó suavemente en polaco. — ¿No me entiendes? ¿Quieres algo?

El herido abrió los ojos y al ver inclinada sobre sí la seria carita de la niña, algo como una sonrisa pasó por sus labios. La niña salió un instante y volvió con un jarro de "kvass" (bebida de cebada) y acercó a los labios del herido; este bebió unos sorbos con ansia y mirando a la niña murmuró algo en su idioma, mientras dos gruesas lágrimas rodaban por su rostro; [illegible] en su pesado sopor.

Cuando una hora más tarde los aldeanos entraron a la "isba" vieron a María, que se sentaba junto a la camilla velaba el sueño del herido.

Al verlos entrar, la niña se puso un dedo en los labios: "duerme", murmuró.

El aldeano se aproximó y por la palidez del rostro comprendió que el [illegible] los que no se despiertan, y quitándose la gorra, gravemente, se persignó: el enemigo había muerto...

PARA LAS NIÑAS

CONCURSO N.o 4

A doña Ramona le ha acaecido un horrible accidente de automóvil y hela aquí hecha trizas. Volvedla a su estado primitivo y enviadla a la "columna de los niños" antes del sábado.

TURF

NUESTRAS CABALLERIZAS

Esta serie de visitas iniciadas con el stud Alvear no ha de ser continuada en orden de importancia con otras caballerizas. Declarar esto es evitar malas interpretaciones y algunas naturales susceptibilidades que habían de demostrarse ofendidas.

La segunda visita fué al stud Los Cardos. Hoy en día los clásicos colores de otras épocas brillan poco, no poseen esa refulgencia, ni gozan de la admiración completa de los aficionados.

A pesar de todo nos pareció interesante una visita a la ecurie que dirige el entraineur Bartolomé Olivieri.

—En nombre de LA EPOCA!... — declaramos.

—Adelante! — se nos respondió. Y una figura alta, fuerte, vigorosa y una voz amable salió a nuestro encuentro indicándonos una silla que se nos ofrecía para descansar. Era Olivieri que a la vez se ponía en un todo a nuestra disposición.

En esos momentos se nos ocurrió una reflexión. Una caballeriza de la importancia que siempre ha tenido Los Cardos no debe, ni puede permanecer por mucho tiempo dormida sobre sus laureles.

Pero esto tal vez mañana, pasado, dentro de un mes quede resuelto.

Hablar de lo que posee una caballeriza de esta índole es exponerse a un ridículo. No se sabe ni puede saberlo nadie. Donde se albergan productos de real origen por los cuales se han abonao edlevados precios, puede salir a lo sumo una Solicitud o dos tres Irigoyen...

Esto mismo nos lo confesó su entraineur al interrogarle sobre los elementos con que contaba para defenderse en la temporada entrante.

—Si Aráoz mejora o si los productos responden a mis esperanzas, creo que vamos a andar bien!... — Son estas sus palabras que desde ya las prohijamos deseándole el mayor éxito, pues los colores de Los Cardos merecen por su historia y su prestigio todo el amparo de la suerte.

Empezamos a recorrer los boxes:

—Este?...

—Es Lamas que tan mala carrera realizó el domingo, pero como ustedes han informado, se mancó, no obstante como no es de gravedad, espero poder en breve desquitar las pérdidas ocasionadas.

—Bien; y este?

—Vieytes, un pobrecito hijo de Jardy que vino al mundo con la peor estrella... Cuando se enfermó estaba en condiciones de salir de perdedor. Quien sabe cuál será su suerte!... Ha sido curado de la paleta y ya se varea...

Pasamos después por los boxes de Inquisición y Solicitud. La suerte de ambas está compensada. Así como la primera mereciéndole alguna confianza a su entraineur no pasa del cuarto puesto, la segunda no sólo repite sus carreras con una regularidad matemática, sino que a cada nuevo encuentro denota visibles adelantos. Quién sabe hasta donde irá!...

—Este es Aráoz, el propio hermano de Bijou Royal, en el que tuve depositadas grandes esperanzas. Los trabajos fuertes no me los aguanta; y es una lástima porque este sí que sería crack! Ahora se varea, y curado al parecer radicalmente, confío en poderlo hacer debutar...

No nos detuvimos en el box de Uriburu. Creemos que este hijo de Jardy no merece ni el honor de una detenida observación. Se nos informó que en el último compromiso que disputó fué pisado, pero que las heridas que le produjeron ya seguían bien. Nos alegramos puramente por un sentimiento protector. Albarracín nos inspiró en este caso...

Banderaló este año ha hecho bastante; no debía tampoco exigírsele más a un caballo que no pasa de la categoría de productivo, riqueza estimable, que la desearían quienes sueñan con crearlas..

Por Orange vimos también a Sugestiva, Malilla y Salitral, todos productos que aún no han entrado definitivamente en la categoría de mediocres por cuanto en carrera no respondieron a sus ejercicios en privado y no es el primer animal que tarda en revelarse. Son muchos los casos y aún recietnes.

Nos interesaba más que todo la nueva generación; llegábamos a los boxes de los jóvenes campeones y aprestamos el ojo para un detenido examen que sería eficaz robustecido con las informaciones del compositor:

—Saquen a Víctor Manuel!... — ordenó Batrolo a un peón.

Es el hijo de Jardy y Solfuga y hermano por lo tanto de Solicitud, un hermoso potrillo por quien se abonó la respetable suma de 20.000 pesos. Su training se lleva con moderación, vareándosele solamente por el momento, preparando su debut para el mes de abril.

Librón, un hermano de La Delfina, hijo de Saint Wolf y Ladasia, posee una estampa realmente seductora. Se le tiene en mucha estima y como se fía en su porvenir no se apura su preparación.

Por Saint Wolf y Perdita y Perdegona, media hermana de Piscueta, potranca de mucha calidad, algo chico, pero hermosa que seguramente reportará más de una victoria a su caballeriza.

Anticipamos sus bondades por nuestra cuenta; es un pálpito...

Tampoco correrá en los primeros meses Asquith, un hijo de Jardy y Casta Diva que por el momento se varea solamente.

No podían ser todos los Saint Wolf unas pinturas. Alguno debía ser lo que vulgarmente se llama "cualquier cosita"... La suerte castigó a Abeille, isn embargo, como no hay apuro en ese stud debutará tarde también. En esto solo se parecerá a los cracks...

La madre de Sarigueya — otra potranca que defenderá los colores turquesa granate — fué adquirida en Europa donde abortaba siempre y como ensayo se le dió a Alacrán. Aquí felizmente no abortó y es seguro que ha de pode raprovecharse sus reales corrientes de sangre.

Poli II, una hija de Old Man y Polilla se varea, pero posee una acción muy suelta, lo cual hará que para febrero pueda correr.

Esto es cuanto posee el stud Los Cardos. El cómputo nos ha parecido homogéneo y hermoso. ¡Quién sabe si no vuelven los clásicos tiempos con algún nuevo Irigoyen!...

Pero el entraineur Bartolomé Olivieri tiene también a su cuidado varios productos del stud Orange, entre los cuales merece preferente atención el hermano de Buchardo, de nombre Batalón, que en los últimos remates fué disputado por varios distinguidos sportsmen hasta llevarlo a un alto precio.

Es muy manso y de una acción muy suelta; no se apura su preparación.

Luego está Grana, una potranca por Orange muy adelantada que será de las primeras en debutar.

Dimos por terminada nuestra misión. Francamente no creímos salir tan bien impresionados con los nuevos productos del entraineur Olivieri. Al despedirnos, como lo deseáramos mucha suerte, nos respondió sonriendo:

—Si me sale algún Irigoyen, ustedes serán los primeros que han de tener el dato!...

—Los lectores de LA EPOCA agradecidos!

BIZET

Cada día que transcurre es más completa la preparación de este hijo de Escamillo.

El pupilo del stud Amistad está anotado para el próximo sábado y por más que le tocará alternar en buena compañía, tenemos plena seguridad en la buena figuración de Bizet. Por más que no se le quiera reconocer un origen distinguido, tenemos la seguridad que han de quedar mal parados los que así opinen.

EL ENTRAINEUR CASELLA

Uno de los potrillos bien preparados, es Himil Thunsum, un hijo de Galloway y Perlette, cuyos ejercicios le permiten disputar la primera carrera de productos con todo éxito.

Es muy posible que su dirección le sea confiada a Domingo Torterolo.

BONETTE

Repitiendo su última performance esta hija de Arcudic debe obtener una fácil victoria en la reunión de pasado mañana.

Hay que tener en cuenta que en su anterior carrera donde Bonette sólo fué tercera, le tocó en suerte una mala largada.

DEVIL MAN

El domingo no cumplió su compromiso este hijo de Martagón porque su caballeriza consideró más conveniente la carrera que tiene para pasado mañana, en cuya prueba será dirigido por David Englander.

MARTOCHE

La hermana de Queriddo ha corrido muy poco o nada y al abandonar la categoría de perdedora demostró calidades respetables. La hija de Cyllene debe reaparecer pasado mañana en una carrera de aprendices y con todo que en su corrida empleó 1'42" 1|2, con una buena monta la creemos capaz de poder ser la ganadora.

EUREKA III

Después de reaparecer ganando, hemos tenido ocasión de ver a la hija de Diamond Jubilee y hemos podido notar que viene transformándose en tal forma que nada nos extrañaría llegara en la temporada próxima a poder alternar con las yeguas de más calidad.

TOMBOLA

Esta yegua del stud Palermo Chico que, al disputar los otros días una carrera fué tercera de Oblea, tiene para el jueves una carrera bastante favorable por ser en una distancia de 1.200 metros. En esta prueba será dirigida por el jockey Jesús Bastías.

EL CLASICO DEL JUEVES

A pesar de ser uno de los últimos clásicos de la temporada, promete tener interés, pues si no lo tiene por lo reducido de la prima que se le asigna al ganador, en cambio será disputado po run lote de verdaderos especialistas sobre la distancia de la carrera que será de 1.000 metros.

Sus competidores serán

Bolín 54 kilos, X. X.
Chucker Out 52, Máximo Acosta.
Petite Chose 52, Ricardo Liceri.
Siete y Medio 52, Roberto V. Lanatti.
Felpilla 52, Domingo Torterolo.
Aguerrido 50, David Englander.
Diamant 50, Manuel Lema.

Como se ve, el lote no será muy numeroso, pero en cambio ed fuerzas bastante parejas y lelgar a ser hasta difícil asignarle a uno u otro mejor chance pues exceptuando a Bolín que lo vemos colocado desfavorablemente, más que todo por lo mal que se condujo últimamente, y a Chucker Out que fracasó en sus últimas presentaciones, pues de no habría que colocarlo a la par del mejor, los demás tienen idénticas probabilidades.

Indudablemente que Siete y Medio es un caballo sumamente veloz, pues en sus ejercicios aún sin exigírsele recorre los 1.000 metros en 58" y que para nosotros es el más ligero de todos, pero asimismo hay que reconocer que Petite Chose, Felpilla Aguerrido y Diamant no lo desmerecen en nada, en cuanto a velocidad y que su triunfo se deberá más que otra cosa a la suerte que tengan, desde la largada, en su carrera.

Esta carrera sobre 1.000 metros, que sirve de base a la reunión que se realizará el jueves próximo en el hipódromo Argentino, en los dos años que ha sido disputada ha tenido el siguiente resultado:

1913—1.o Yago II 56 kilos, por Orange y Yoshikita, del stud Lambaré (Alfredo Navarro) $ 4.35 y 2.95. 2.o Last Reason 55 (David Englander) $ 5.25. 3.o Infernal 50 (Carmelo Fernández) 4.90.

No placé: Spark 61 (4.o), San Giuliano 51, Fantoche 51, Estocada 50 y Comandante Barranco 50.

Ganada por un cuerpo.

Tiempo: 1" 1|5.

1914—1.o Alúmine 58 kilos, por Le Samaritain y Ceniza, de la ecurie Palermo Chico (Luis Laborde), $ 8.65 y 4.20. 2.o Cinerea 50 (Domingo Torterolo) 9.50. 3.o Trifle 61 (Alfredo Navarro).

No placé: Stagno 53, Dichoso 58, Cuatrero II 50, Gossamer 50.

Ganada por una cabeza.

Tiempo: 58" 3|5.

BANDERALO

El hijo de Orange, que tiene un compromiso a cumplir pasado mañana en el handicap final sobre 2200 metros, carrera en la que está colocado favorablemente, se encuentra muy bien preparado.

Dirigido por David Englander, fué trabajado en 1000 metros, distancia que empleó en recorrerla 59" 3|5.

PEGASO

El pupilo de Valentín FFernández viene poniéndose en buenas condiciones y en cuanto reaparezca ha de poderlo hacer con buen éxito siempre que le corresponda alternar entre los de su categoría.

Hoy, dirigido por Jesús Bastías, fué trabajado en 700 metros, desempeñándose bastante bien.

JUZGADO-JUNTA

800 metros en 50"

A esta pareja del stud Calchín hoy de mañana se les ha dado corrida en 800 metros dirigidos respectivamente por Maver y Raymundo Rivero.

Los dos son hijos de Plue Beat y el ejercicio ha sido favorable para el potrillo, que dominó a la potranca por tres o cuatro cuerpos.

STRAP

Continúa produciendo grandes aprontes, pero no los repite en carrera que es donde su ecurie desearía verlo emplearse.

El hijo de Polar Star, que disputará pasado mañana la carrera de productos ganadores sobre 1200 metros, distancia que le favorece a sus medios, se condujo bastante bien en un ejercicio de 700 metros a que se le sometió, dirigido por David Englander.

DIAKOVA

Es una zaina colorada que pertenece a la ecurie Yankee y que figura anotada en la carrera del primero de enero.

En presencia del entraineur Valentín Fernández hoy de mañana se le dió corrida en 800 metros, dirigida por Jesús Bastías, apareada a un potrillo que dirigía Muraña.

La potranca hubiera podido dominar fácilmente, pero su jockey no hizo ningún esfuerzo para desprenderse de su rival.

El tiempo empleado sin ser exacto puede ser aproximado a 49".

HIPODROMO ARGENTINO

Programa para la reunión del domingo 26 de diciembre de 1915:

Primera carrera — Para todo caballo de 4 años y más edad que no haya ganado más de $ 20.000. Peso 48 kilos. Recargo de 1 kilo por cada $ 2.000 o fracción mayor de $ 1.000 ganados. Premio $ 4.000 al 1.o, 400 al 2.o y 100 al 3.o Entrada $ 40. Distancia 1.800 metros.

Voilá 57 kilos, Desastre 54, Palmita 54, Lamas 54, Ermita 54, Vespertino 48, Sánchez 53, Sun Yat Sen 53, Tremus 52, El Tony 49, Sol 48 kilos.

Segunda carrera — Para potrancas de 3 años que no hayan ganado. Peso 56 kilos. Premio $ 4.000 a la 1.a, 400 a la 2.a y 100 a la 3.a. Entrada $ 40. Distancia 1.600 metros.

Brisca 56 kilos. Dentelle 56, Camboatá 56, Augusta 56, Borrascosa 56, Yerba Mota 56, Rumbosa 56, Speranza 56, Malilla 56, La Almendra 56, Perona 56, Merluza 56.

Tercera carrera — Para potrillos de 3 años que no hayan ganado. Peso 56 kilos. Premio $ 4.000 al 1.o, 400 al 2.o y 100 al 3.o. Entrada $ 40. Distancia 1.700 metros.

Winer 56 kilos, Los Angeles 56, Gramillón 56, The King 56, Scarrón 56, Moderato 56, Chirlo 56, Good By 56, Barba Roja 56, Le Notre 56.

Cuarta carrera — Handicap para yeguas de 4 años y más edad, ganadoras. Premio $ 4.000 a la 1.a, 400 a la 2.a y 100 a la 3.a. Entrada $ 40. Distancia 1.600 metros.

Solicitud 58 kilos, Debutante II 56, Eureka III 47, Deseada 45, Ermita 44, Royal Drop 43, Sincera II 41, Gacetilla 40, Tareta 40, Voluntad 40, Driada 40, Ronde du Soir 40.

Premio Clausura (clásico) — Para todo caballo que no haya ganado ningún premio clásico mayor de $ 12.000 en 1915. Peso: 3 años, 50 kilos; 4 años y más edad, 56 kilos. Recargo de 3 kilos a los ganadores de uno o más premios clásicos no mayores de $ 8.000, y de 5 kilos a los ganadores de uno o más premios clásicos mayores de $ 8.000 en 1915. Premio: $ 8.000 al 1.o, 800 al 2.o y 400 al 3.o Entrada $ 30, Distancia 2.200 metros. Ratificación pesos 30.

Retrechero 59 kilos, Last Reason 59, Mustafá 56, Folleto 56, Aguerrido 56, Duc de Róvigo 53, Floripar 53, Cancra 51, Porteña 51, Proteo 50.

Sexta carrera — Para potrancas de 3 años ganadoras, hasta 3 carreras. Peso: 52 kilos. Recargo de 3 kilos a las ganadoras de dos carreras y de 6 kilos a las de tres, 2 kilos extra a las ganadoras de clásicos. Premio $ 5.000 a la 1.a, 500 a la 2.a y 100 a la 3.a. Entrada $ 50. Distancia 1.400 metros.

Nail 58 kilos, [illegible] Alteza 55, Chilca 5[illegible], Pas-si-Mal 55, Petite Chatte 55, [illegible] 55, [illegible] 55, Martingala 52, Peñas Arriba 52, Oriola 52, Patrulla 52, Alida 52, Fiorita 52, [illegible] 52, Herodías 52, Lenda 52, Perjura 52, Espinita 52, Alopex 52.

Séptima carrera — Handicap para todo caballo (con exclusión de yeguas) ganador de más de $ 10.000. Premio $ 5.000 al 1.o, 500 al 2.o y 100 al 3.o. Entrada $ 50. Distancia 1.800 metros.

Banderaló 60 kilos, Espartillar 54, Chiribiribí 54, Persil 54, Tamandaré 51, Desastre 48.

Octava carrera — Handicap para todo caballo. Premio $ 5.500 al 1.o, 550 al 2.o y 100 al 3.o. Entrada $ 55. Distancia 2.500 metros.

Evoé 62 kilos, Calambour 54, Prólogo 59, Gringuito 42, Facundo III 51, Retiro 41, Fodestá 50, Folleto 49, Arvejo 48, Redentor 43, Tejuela 43, Siskin 42, Thamar 42, Nitrato 41, Royal Drop 40, Sanchete 40, Ave César 40, Moderato 40

Programa para la reunión del sábado 1.o de enero de 1916 (Feriado):

Primera carrera — Para yeguas de 3 años que no hayan ganado. Peso: 56 kilos. Premio $ 4.000 a la 1.a, 400 a la 2.a y 100 a la 3.a. Entrada $ 40. Distancia 1.500 metros.

Yerba Mota 56 kilos, Rumbosa 56, Lluvia 56, Kota 56, Lita 56.

Segunda carrera — Para caballos de 3 años (con exclusión de yeguas) que no hayan ganado. Peso: 56 kilos. Premio $ 4.000 al 1.o, 400 al 2.o y 100 al 3.a. Entrada $ 40. Distancia 1.600 metros.

Prestigio 56 kilos, Fidelio II 56, Sir Carlos 56, Tomache 56, Given Or 56, Moderato 56, Good By 56, Salitral 56, Green Lad 56, Dolfo 56, Barba Roja 56, Político 56.

Tercera carrera — Para todo caballo de 4 años y más edad que no haya ganado más de $ 15.000. Peso 44 kilos. Recargo de 1 kilo por cada $ 1.000 o fracción mayor de $ 500 ganados. Premio $ 4.000 al 1.o, 400 al 2.o y 100 al 3.o. Entrada $ 40. Distancia 1.800 metros.

Presurú 57 kilos, Lamas 57, Pegaso 53, Topacio II 51, Querida II 49, Braconnier 49.

Cuarta carrera — Para caballos de 3 años (con exclusión de yeguas) ganadores de una carrera, no clásica. Peso: 56 kilos. Premio $ 4.500 al 1.o, 450 al 2.o y 100 al 3.o. Entrada $ 45. Distancia 2.000 metros.

Lefévre 56 kilos, Majestad 56, Lord French 56, Procopi 56, Repique 56, Saint Moritz 56.

Quinta carrera — Para productos de 2 años. Peso: 54 kilos. Premio 4.000 al 1.o, 400 al 2.o y 100 al 3.o. Entrada $ 40. Distancia 800 metros.

Tejerón 54 kilos, Hindoo 54, Haño 54, Wales 54, Ceferino 54, Israel 54, Juzgado 54, Fastidio II 54, Himil Thusum 54, Mandinga II 54, Rosse 52, Diakova 52, Ranquelina II 52, Turquette 52, Quinua 52, Junta 52, Cleofé 52, Edith Cavell 52.

Sexta carrera — Handicap para caballos de 3 años ganadores de más de $ 5.000. Premio $ 4.500 al 1.o, 450 al 2.o y 100 al 3.o. Entrada $ 45. Distancia 2.200 metros.

Duc de Róvigo 55 kilos, Sombrío 55, Cracker 54, Don Federico 52, Nail 51, Nitrato 51, Matías 51, Retiro 51.

Séptima carrera — Handicap para todo caballo de 4 años y más edad ganador de más de $ 5.000. Premio $ 4.500 al 1.o, 450 al 2.o y 100 al 3.o. Entrada $ 45. Distancia 1.800 metros.

Wotan 60 kilos, Persil 43, Solicitud 55, Banderaló 49, Topacio II 41.

Octava carrera — Handicap para todo caballo. Premio $ 5.000 al 1.o, 500 al 2.o y 100 al 3.o. Entrada $ 50. Distancia 2.800 metros.

Evoé 62 kilos, Calambour 54, Facundo III 51, Folleto 49, Palo Errao 48, Arvejo 48, Redentor 43, Siskin 42, Velázquez 42, Moderato 40.

LOS CLASICOS DE ENERO

Muy poco éxito han tenido las anotaciones efectuadas ayer para las grandes carreras de enero. A ello se le ha querido dar una interpretación que no la tiene, pues si de aquí no se han anotado más caballos no es por falta de entusiasmo sino porque en realidad no los tenemos.

A continuación damos la nómina completa de los anotados y como se ve prometen ser pruebas muy interesantes:

Premio José Pedro Ramírez. Distancia 2.800 metros. — Evoé, Calambour, Mustafá, Last Reason, Facundo III, Oldiman, Esclav

LA PRIMERA CARRERA DE PRODUCTOS

PRODUCTO	PADRE	MADRE	STUD	COMPOSITOR	JOCKEY
Diakova	Saint Michau	Aphasia	Yankee	Val. Fernández	J. Bastias
Tejerón	Le Samaritain	Avica II	Jazmín	H. Sanchez	M. Acosta
Hindoo	Zaccone	Rence	Irlanda	L. Dellagiovanna	R. Rodriguez
Haño	Ginger Ale	Capuchina	La Eneida	F. P. Pais	—
Waler	Lord Melton	Galice	Santa Teresa	E. Mutio	E. Mutio
Ranquelina	Ranquel	Criolla	O'Higgins	A. Romero	—
Turquette	Dusty Miller	La Turca	Newbery	P. Claverie	P. Claverie
Ceferino	Armenio	Iguana	Casale	J. A. Fiorito	A. Amoroso
Quinnua	Pimental	Biznaga	Las Chacras	A. Quijano	S. Ruiz
Israel	Armeville	Intrusa	Principio	T. Paredes	—
Juzgado	Blue Boat	Curiosa	Colchin	G. Slater	R. Rivero
Junta	Blue Boat	La Paz	Capital	G. Slater	—
Fastidio	Vendome	Siberia	Colchin	L. Calistro	A. Sánchez
Himil Thusum	Galloway	Perlette	San José	G. N. Casella	D. Torterolo
Cleofe	Chinchorro	Asamblea	Floresta	S. Zabaleta	R. Carabajal
Edith Cavel	El Chacho	Bibiam	El Talar	P. P. Carabajal	R. V. Lanatte
Mandinga II	Le Rubicon	Invasión	J. C. Saavedra	H. Valdez	G. Fernández
Rosse	Saint Wolf	Walburge	Caseros	M. Acosta	F. Arcury

Sobre los productos de 2 años, ya hemos informado todo lo necesario y creemos haber estado en lo cierto como haber sido nuestra descripción la más amplia de todas cuantas se han hecho.

Valentín Fernández que es uno de los mejores preparados, evita por todos los medíos de que nadie pueda descubrirlo; sus contrarios como ser: Honorio Váldez y Luis Calistro lo espían de cerca, calculando que allí pueda estar la cosa, pero para sus adentros se dicen, a mi no me ganan; mi potrillo, dice Honorio Váldez, tiene cinco meses de vareo, es muy canchero y eso representa una ventaja enorme. Calistro con Fastidio asegura que tiene una corrida de 50" los 800 metros en contra del viento.

Para dirigir a este hijo de Vendome ha sido comprometido el jockey A. Sánchez y muchos otros agregados podrían hacerse. El entraineur Juan N. Casella anotó a un hijo de Galloway que anda bastante regular. El jockey Torterolo lo ha trabajado y está muy satisfecho de la velocidad que ha demostrado.

El entraineur Luis Dellagiovanna tiene una media docena de productos adelantados, pero anotó al hijo de Zaccone confirmando así de esa forma lo que habíamos anticipado.

Es un potrillo muy veloz y que puede figurar en los puestos de preferencia.

De los potrillos que varean en Belgrano, Haño, un tordillo por Ginger Ale, es de lo mejor y está bien preparado.

El entraineur Pedro P. Carabajal del lote de productos por el Chacho anotó únicamente a Edith Cavel, la que ha sido ejercitada por el jockey Lanatti, demostrando ser muy pronta. Y de la mayoría de los anotados se podría decir lo mismo, pero como aún faltan muchos días, vamos a esperar sus últimos ejercicios para poder hacer algunos cálculos.

Los tiempos generales son de 36" los 600 metros, siendo muy pocos los que tienen ejercicios de 800 metros y el que los ha hecho como regla genera lno cuenta por ahora con un tiempo superior a 50".

CONFITERIA 9 DE JULIO
NAVIDAD Y AÑO NUEVO
Para ricos panes dulces y turrones a la antigua Canfitería 9 DE JULIO
AVENIDA DE MAYO Y PIEDRAS
U. T. 3140 Y 3141, AVENIDA

EL ATTERSALL DEL HIODROMO ARGENTINO

Ofrecemos a nuestros lectores dos instantáneas del tattersall del Hipódromo Argentino. La primera podrá dar perfecta impresión de lo que representa la obra del recinto de ventas, recientemente inaugurado.

El Tattersall desocupado

En la otra vista aparece en un día de remates, alcanzándose a distinguir la silueta de don Arturo Bullrich, el más hábil e inteligente de nuestros martilleros.

El tattersall del Hipódromo Argentino, uno de los más completos del mundo, ha impedido la realización de varios proyectos presentados por prestigiosos cabañeros.

El Tattersall en una tarde de remate

Uno de ellos, el mejor auspiciado, consistía en realizar una semana-feria en la exposición rural durante la cual se celebrarían los remates.

Otro de los proyectos, era el de imitar la costumbre inglesa, realizándose las ventas en las mismas cabañas.

Ninguno ha progresado y necesariamente debía ocurrir esto, desde el momento que en el tattersall del Hipódromo Argentino están llenadas todas las necesidades de los delicados productos que llegan a ventas.

Del seis por ciento que percibe de comisión el rematador, un dos por ciento es para mantener el tattersall.

Las obras recientemente inauguradas han merecido general aprobación; eran necesarias en un hipódromo que goza del prestigio y de la importancia del nuestro.

Polavieja, Balkiss, Solís, Trott, Ricaurte, Zolla, Dreadnought, Duc de Fleury, Rotterdam, Campesino y Verona.

Premio Benito Villanueva. Distancia 2.500 Metros. — Evoé, Calambour, Mustafá, Last Reason, Facundo III, Oldiman, Esclava, Palovieja, Belkiss, Solís, Ricaurte, Zolla, Dreadnoughtt, Duc de Fleury, Rotterdam, Campesino, Verona, Wotan, Cracker, Arazatí, Rolando, General Booth, Campanetto, Carrasco, Wapper y Doctor Vizca.

Premio Carlos Pellegrini. Distancia 2.300 metros.—Mustafá, Last Reason, Cracker, Facundo III, Gulliver, Oldiman, Ricaurte, Aluminio, Duc de Fleury, Campanetto, Esclava, Universal, Polavieja, Belkiss, Verona, Campesino, Los Rosales, Carrasco, Wapper, San Langford, Rotterdam, Rolando, Solís, Zolla, Doctor Vizca, Arazatí y General Booth.

TEJERON

Es un tordillo que figura cuidado por Hilarión Sánchez, pero que según tenemos entendido su verdadero compositor es Benito Sánchez.

Este hijo de Le Samaritain está muy bien trabajado y será dirigido por Máximo Acosta o Ramón Sánchez, siendo este último el que lo ha estado aprontando, produciendo ensayos bastante regulares.

DON JULIO

Así es el nombre de un hermoso hijo de Serpo que el domingo andaba paseando por el paddock de Palermo y que no tardará en correr, sin embargo debemos decir que es un potrillo bastante pesado.

EL ENTRAINEUR MANSILLA

Tiene una rosillita que es toda su esperanza, pero que no creemos por ahora mayormente en ella.

Según nos han informado, es hija de Río de Oro o Lancaster, y no ha de tardar en hacer su debut.

WALES

El rosillo de Mutio

También don Escolástico está listo para iniciar la temporada próxima.

A este hijo de Lord Melton se le ensayó en 600 metros, dirigido por su mismo entraineur produciendo un excelente ejercicio.

Es uno de los productos que mejor está preparado.

PROCOPIO

A estar por la forma en que se adjudicó su primer victoria hacía creer este hijo de Delarey que un nuevo triunfo no se hacía esperar, pero los hechos en sus siguientes presentaciones han venido a confirmar todo lo contrario y parece, si no adelanta, que su ecurie tardará años, antes de tener la satisfacción de volverlo a ver pasar triunfante el disco.

Dirigido por T. N. Fernández fué trabajado en 800 metros con regular éxito.

FOOTMAN

Es un defensor del stud Yankee que vale muy poco.

Jesús Bastías lo trabajó en 700 metros.

El trabajo fué regular, marcó 42".

FARRUCO—SALVACION

Estos dos pensionistas del entraineur Vicente Fernández pasan actualmente por un excelente momento, pues a pesar de haber estado en cura el poso les ha resultado beneficioso.

El hijo de Fulmen y Fraxinella que cuando empezaba a perfilarse como un producto de porvenir se sintió de los vasos, ya restablecido ha reanudado sus ejercicios con toda moderación, siendo muy probable que no haga su primera presentación en público hasta el clásico Apertura.

Farruco hoy de mañana dirigido por el jockey Ardouin hizo un ejercicio de 700 metros a la par de Salvación que dirigía F. Arcuri.

Sin que a ninguno de los dos se les obligara, Salvación está completamente desconocido y una vez que sea presentado en público ha de llamar justamente la atención.

El hijo de Old Man y Sarah Bernhardt todavía no ha podido obtener su primer victoria.

HIPODROMO DE TEMPERLEY

Asignación de peso para la reunión a efectuarse el martes 28 de Diciembre.

Premio Clara. 1.300 metros: Lady Africander, 60 kilos; Farfanet, Earliness, Doña Blanca con 59, Tirol, Listo III, Tallador con 58, Osaka 57, Cubano 56, San Nicolás 55, Horacio II, Madeja con 53, Inválido 52, Sonaja 51, Insana 50.

Premio Cleo. Distancia 1.200 metros: Busca Pie, Fanal, Hábil, Clic Clac, Malicioso, Trece, Chiriguano, Wing Wo, Esmalte con 56 Onza de Oro, Home, Fushina, Brise d'Eté, Thumbergia, Balmyan con 54.

Premio Cleopatra. 1.400 metros: Tapalqué, Luchador, Pensativo, Minero con 57, Rubervid, Sol de Mayo, Ranquel II, Puente de Inca, Magnate, Leoncito, Brigde, Mitre con 55, Protector, Falucho, Olike, Octavio, Esbelto Severo, Salmón, Last Born 53.

Premio Clorinda. 1.100 metros: Gossip, Molleja, Disive con 58, Ladina, Folie II, Piccina, Manganeta, Santanderina, Finette, Pillita, Healt con 56, Gradiska 53.

Premio Cocó. 1.800 metros: Perinola II 58, Bien Venido 58, Charmincito 57, Floreal 52, Afilador II 53, American Boy 52, Paul Pons, Agarrate 48, Coquero 47, Tucumán, Punta Piedras, Pessis, Jachalera con 46 kilos.

Premio Coleta. 1.200 metros: Cartujano 65, Cupalen 60, Aigle Noir 58, Codorniz 57, O'Farrell 56, Ninfa 54, Nevado, Campiña con 53, Prime Verte, Macha con 52, Angelita, Engañoso con 51, Pessits, Mosquita, Andino con 50, Hidráulicas 48.

Premio Colonia. 1.000 metros: Balvano, Méne, Don Paul, Tacaño con 56, Cerraja, Eleonora, Coscoja, Hebrea II, Mejicana, Martina II, Suffolk, Filipina II, con 54 kilos.

Premio Columbia. 1.800 metros: La Belle 57, Fable, Lord Nelson, Mitre con 56, Sotreta 55, Waterloo, Farrista, Tornasol, Gisive con 52, Fantome, Tapalqué con 50, Wellington, Azopardo, Picante, Clic Clac con 49 kilos.

II, Saffolk, Filipina II con 54 kilos.

—Asignación de peso para la reunión a efectuarse el viernes 31 del corriente:

Premio Colonia. 1.400 metros: Lady Africander 60, Earliness, Far Fanet, Doña Blanca 59, Tirol, Talador 58, Osaka 57, Claromecó, Cubano 56, San Nicolás 55, Horacio II 53, Madeaja 53, Inválido 52, El Petizo 51.

Premio Sofisma. 2.300 metros: Busca Pie, Hábil, Clic Clac, Malicioso, Esmalte, Chiriguano con 56, Cerraja, Onza de Oro, Home, Fushina, Maciega 54.

Premio Sonámbula. 1.100 metros: Ruberoid, Magnate, Ranquel II, Fernandito, Generoso, Camilott, Brigde II, General Soler, El Rey con 57, Protector, Minué, Torcaz, Alike, Octavio, Severo con 55, Fanal, Esmalte, Andino, Wing Wo 52.

Premio Sonda. 1.400 metros: Effusion, Encerrona, La Choza, Chana, Hidráulica, Mendocina con 57, Salem 55, Ladina, Punta Piedras Zá Zá, Finette, Slava, Duquesita con 55, Gradiska, Onza de Oro, Brise d'Eté con 50.

Premio Sonrisa. 1.800 metros: Perinola II 58, Bien Venido 58, Charmincito 57, Floreal, Afilador II, Medianera con 53, American Boy 52, Coquero 47, Jachalera, Healt, Pessits, Waterloo, Tucumán, Mitre con 46, Cartujano 50, Paul Pons 48 kilos.

Premio Sorella. 1.200 metros: American Boy 67, Cupalen 60, Monto III 58, Aigle Noir 58, Codorniz 57, O'Farrell 56, Molleja, Ninfa con 54, Nevado, Gallineta 53, Puente de Inca, Prime Verte, Macha con 52, Angelita, Engañosa con 51, Mosquita, Andino con 50, Cuchillito, Salmón con 48 kilos.

Premio Soprano. 1.000 metros: Hojeador 57, Piccina, Pantomima, Manganeta, Slava, Tontita con 55, Bálvano, Méne, Dan Paul, Tacaño con 53, Eleonora, Coscoja, Hebrea II, Filipina II, Oranga con 51 kilos.

Premio Sorpresa. 1.800 metros: Fable, Lord Nelson, Fantine con 56, Tero II 55, Turmalina, Tonny Loates con 54, Luchador, La Choza con 53, Divise Farrista, Tornasol 52, Curioso 51, Tapalqué, Minero con 50, Clic Clac, Picante, Leoncito, Azopardo, Severo con 49 kilos.

GACETILLA

Es una yegua viajera, de aquí a La Plata y viceversa.

Hoy de mañana con la monta de A. Quinteros hizo un ejercicio de 1.600 metros, cubriendo la distancia en 1'42" 1/5.

PETITE CHOSE

A la hija de Greenan que tiene un compromiso clásico para pasado mañana, se le hizo una partida de pique dirigida por R. Liceri como ensayo para su aprente de mañana.

Está muy linda.

PATA DE GALLO

Este hijo de Pippermint que se ha pasado todo el año sin poder correr, ha sanado y ha reanudado sus ejercicios con cierta regularidad.

El pupilo del stud El Cerro hizo 700 metros a medio correr, pasando en 44" 2/5.

CEFERINO

A este hijo de Armenio e Iguana hoy de mañana lo trabajó el jockey Amoroso en partida de 500 metros.

Disputará la primer carrera de productos.

PADIN

Sin resultado digno de mención a este droguita le han dado corrida en 1.400 metros cubriendo la distancia en 1'29" 2/5.

El encargado de darle la corrida fué Alardini.

FELPILLA

La preparación de esta hija de Galloway no puede ser más favorable.

Hoy de mañana con la monta de Ardouin hizo 700 metros en 40" 3/5. En el clásico será corrida por Domingo Torterolo.

COMILLA

Esta yegua que termina de obtener su primer victoria en forma muy holgada con la monta de J. M. Sánchez, produjo un ejercicio de 700 metros bueno. Marcó 40" 3/5.

ANDRADE

Sigue muy bien este pupilo de Mutio.

Dirigido por el mismo fué ensayo en 1.000 metros, cubriendo la distancia en 1'1" 3/5.

PICACERO

Hemos conversado con el entraineur Polla, el cual nos manifestó que su crack Picacero ni fué anotado en el Internacional de Maroñas ni irá tampoco a tomar baños como se creyó en un principio.

Antes de finalizar la temporada tomará parte el 30 de diciembre en el clásico Athós, donde le han correspondido 56 kilos.

Su mucha chance puede anticiparse, dadas las bondades confirmadas definitivamente en su última hermosa victoria en el clásico Capital.

CANORA

Esta mañana el jockey Francisco Arcuri dió corrida a la pupila del stud Los Rosales en 2.200 metros, distancia que recorrió en 2'21".

Este trabajo es un ensayo preparatorio para disputar el clásico Clausura, donde ha de encontrarse con Mustafá, Folleto y algún otro competidor de menos importancia.

Proteo y Porteña que aparecían anotados en esa carrera, no cumplirán su compromiso.

ESPINITA

A la hermana de Irigoyen, dirigida por Englander, se le dió corrida en 1.400 metros. Le tomamos 1'26" 2/5.

Parece que recién empieza a reaccionar el distinguido parentesco, pues la potranca se halla hermosísima y en condiciones de adjudicarse la primera carrera que dispute.

PROLOGO—MASSENET

Los dos pupilos del stud Don Gonzalo fueron ejercitados a la par dirigidos por el aprendiz Denna y el jockey Máximo Acosta, respectivamente.

Constituyó el ejercicio un floreo en 2.200 metros, empleando 2'11" 1/2.

Ambos hijos de Polar Star tienen próximos compromisos que cumplir.

MAJESTAD

Ha seguido sin contratiempo alguno el hijo de Your Majesty después de su victoria por la que abandonó la categoría de perdedores.

Es de esperarse que en distancias mayores se desempeñe más honorablemente.

El jockey Francisco Arcuri lo aprontó esta mañana en 800 metros.

MOVIMIENTO EN LA CANCHA

Dos accidentes

Nos llamó la atención la gran animación que reinó esta mañana en la cancha.

Los martes por lo general pocos son los compositores que llevan sus pupilos a ejercitar pero debido al mal estado de la cancha el sábado, hoy concurrieron casi todos.

La preocupación principal y la vista de los relojeadores estaba fija en los nuevos productos que debutarán en las carreras de enero, pues hace falta toda la atención del mundo y toda la suerte para dar con el ganador, sobre todo en la primer prueba que aparece todavía algo vidriosa.

Damos la información completa en lugar aparte.

Fué la nota de la mañana la rodada de un 3 años que cuida Juan Torterolo, sufriendo el peón que lo montaba un desmayo, al parecer sin mayores consecuencias.

También Lord Ragland al cuidado del mismo compositor al salvar una de las vallas rodó, quedando su piloto Martín de los Santos (hijo) desmayado.

Las víctimas de ambos accidentes fueron atendidos inmediatamente por la asistencia del hipódromo, comprobándose que felizmente ninguno era de gravedad.

Era un martes demasiado extraordinario para que no ocurriera algo desagradable...

COMPOSIORES Y JOCKEYS

Aunque no ha llegado todavía el momento de realizar el balance del año, pueden anticiparse algunas notas que no han de variar hasta el final de la temporada.

De los compositores, a juzgar por la estadística, — que no es en verdad la que establece títulos siempre, sino la mayoría de las veces la suerte del número de elementos con que se cuenta, figura en primer término Juan Torterolo, seguido de José Betancourt, Daniel Cardoso y Vicente Fernández.

Decimos que la estadística no es siempre la más elocuente por cuanto en este caso Felipe Vizcay queda sin figurar al lado de los citados profesionales, a pesar de tener a nuestro juicio la campaña más hermosa y la que ha revelado más preparación y competencia.

De los jockeys, Torterolo, Acosta y Arcuri llegarán al final de la temporada sin variar de colocación en la estadística.

Por momentos ha parecido reñida la lucha, pero pronto han quedado cada uno en sus respectivas posiciones sin retroceder ni adelantar un paso.

La nueva temporada que se inicia ha de ser favorable igualmente a los citados compositores y jockeys, pues son los que cuentan con mejores elementos, base indispensable para desarrollar las buenas cualidades que los distingue.

ARROGANTE

Con la monta de M. de Lara, a este pensionista de A. Saavedra se le ejercitó en 700 metros, distancia que cubrió en 41".

SOMBRIO

Los del stud Los Tanas tienen anotado para el jueves a este hijo de Victor Hugo, con quien piensan correrse una fija.

Con 47 kilos, Sombrío debe producir una gran carrera..

Ha de ser muy difícil ganarlo.

APRONTES GENERALES

Don Torcuato, con la monta de Alardini, cubrió 1000 metros en 1' 3/5.

Carmucha, dirigida por Alardini, pasó los 1400 metros en 1'28".

Dantón fué trabajado por Sormani a la par de La Brava; hizo 700 metros en 42" 1/5.

Granullin se desempeña sin novedad digna de citar. El jockey Ardouin lo pasó en 1600 metros, distancia que hoy cubrió en 1'43" 2/5.

— 4 —

NOTAS POLICIALES

EN EL PUERTO

Ayer con poca diferencia aparecieron en el antepuerto de la dársena norte, cuatro cadáveres cuya filiación se da a continuación. El primero es como de 40 años, de 1.60 de estatura, color blanco, cabello castaño; estaba completamente desnudo, solamente llevaba en el pié izquierdo una zapatilla de color negro a rayas blancas. El segundo es como de 40 a 45 años, color blanco, cabello y bigotes castaños, de 1.66 de estatura, viste camiseta de algodón color crema, camisa de plancha blanca con pintas negras, una zapatilla negra puesta en el pie derecho a rayas blancas y un pañuelo de seda al cuello. El tercero es como de 22 años, color blanco, boca, nariz y orejas medianas, cabello castaño, bigotes nacientes y de 1.73 de estatura, completamente desnudo. El cuarto es como de 25 a 30 años, estatura 1.65; color blanco, nariz, orejas y boca medianas, cabellos negros, bigotes y barba afeitada, ojos pardos, también como el anterior completamente desnudo. Se supone que hayan sido bañistas y perecieron ahogados; hasta ahora ninguno de los cuatro no han sido identificados; los cadáveres han sido trasladados a la Morge del Departamento de la dársena sur, donde están a la exposición del público para su identificación.

TRIPULANTE AHOGADO

Anoche, a las 12.30 a. m. el primer mayordomo del vapor inglés Kelvinhead, Tomás Reynal, inglés, de 37 años y acompañado del segundo mayordomo del mismo buque, Josep Castello, y encontrándose en estado de ebriedad, y como el vapor se encuentra algo separado del muelle, para subir a bordo tomaron un bote de la lancha Cabrera, llegaron al costado del vapor donde estaba amarrada una lancha de la Mala Real, al pretender subir la escalera de dicha lancha, Reynold perdió el equilibrio y cayó al agua, no apareciendo más a la superficie; media hora después el cadávar de Reynold, fué sacado y conducido a la Morgue de la dársena sur.

DETENCION DE UN ESTAFADOR

La policía, por intermedio de la sección defraudaciones y estafas, acaba de aprehender al estafador Alfonso Augusto Ludelfin, cuyas operaciones se efectuaban en combinación con diversas ciudades, operando contra las casas de banca y grandes comercios de acaparación, etc.

Entre nosotros logró estafar en cantidad importante, a los consignatarios Salaberry y Bercetche, Gonoud y Martelli Rodríguez Estévez y Laguna y Jacinto Díaz y Cía.

Efectuó estos golpes en los meses de marzo a agosto últimos, estafando luego a la casa bancaria también en esta plaza, Midland Bank Off. City.

Conjuntamente con éste ha sido detenida una mujer que es su cómplice, y que se hace llamar Elisa Martinelli.

CHAUFFEUR INCORRECTO

No es la corrección y mesura característica de muchos conductores de vehículos; luego no es extraño, que la detención de uno de ellos, por tal o cual contravención sea cosa que se produzca a cada instante.

Lo que resulta extraño es que un chauffeur se permita el lujo de contravenir disposiciones conocidísimas; y a renglón seguido sean necesarios seis vigilantes y cuatro hombres de la guardia de seguridad, para trasladarle a la comisaría con el consiguiente desorden que ello significa.

Todos estos "derroches" se los permitió ayer el chauffeur Antonio Cándido, que por lo visto hace poco honor a su apellido.

Como el hecho ocurrió en la Avenida de Mayo y Piedras, tocó a los vigilantes de la sección 4.a, el trabajo no escaso de disolver a un regular grupo de público, que aglomeró la actitud del chauffeur resistiéndose a ser detenido.

Entendemos que el desorden mayúsculo armado por el joven Cándido, le dará sombra para rato. La temperatura actual lo reclama, y con su conducta se lo ha ganado debidamente.

DELITOS CONTRA LA PROPIEDAD

El señor Hernan Vivot, que el día anterior denunció en la comisaría 18 haber sido víctima de un robo de alhajas, concurrió nuevamente a esa oficina para comunicar que había encontrado las alhajas que creyó robadas, en el cajón de un mueble donde no era costumbre guardarlas. ¿Curioso, verdad?

—Ante la seccional 5.a la señora Inocencia Alonso ha manifestado haber sido víctima de un robo de alhajas y otros objetos que avalúa en 150 pesos.

Indica como probable autor de la substracción a una su sirvienta llamada Amable Ramos, que ha desaparecido simultáneamente con las alhajas.

La policía busca.

¡RADICALES!

FUMEN

20 Y 30 cts

Cada paquete contiene un cheque a favor del Tesoro de la Unión Cívica Radical:

BANDA DE POLICIA

Servicios de la banda y fanfarra de policía durante la presente semana

Día 22, Banda, 9 p. m., Barrancas de Belgranc.

Día 23, banda, 9 p. m., plaza Flores.

Fanfarra, 4.30 a 7 p. m., Parqu de los Patricios.

Día 25, fanfarra, 4.30 p. m., Jardín Zoológico.

Banda, 2.30 p. m., galería Güemes

Día 26, 4.30 a 7 p. m., Plaza Solís (Boca).

GUERRA Y MARINA

PENSION ACORDADA

Se encuentra a la firma presidencial un decreto por el cual se concede una pensión mensual de 750 pesos moneda nacional a la señora viuda e hijas solteras del general de brigada, guerrero del Paraguay, Alejandro Montes de Oca, fallecido últimamente en esta capital.

NOMBRAMIENTOS EN EL EJERCITO

A la sanción del presidente de la República se encuentra un decreto formulado por el ministerio de guerra, en virtud del cual se hacen los nombramientos siguientes:

2.o jefe de la 2.a división de arsenales de guerra y jefes de servicios de la misma, respectivamente, al mayor Juan J. Jáuregui y tenientes coroneles Ramón R. Rodríguez y Mariano Bravo; jefe del distrito militar número 13 (San Nicolás) al mayor Calixto García.

ASPIRANTES A OFICIALES DE RESERVA

Hoy continuó la presentación de los estudiantes que harán el servicio militar de tres meses para efectuar el período reglamentario de instrucción.

He aquí como corresponden los locales de presentación:

Los inscriptos en el distrito número 1 se presentan al 1.o de infantería, Santa Fe 4845; los del segundo, al 2.o regimiento de la misma arma, acantonado en dicho lugar; los del tercero en el 3.o de infantería, Pichincha y Garay, y los del cuarto al 4.o del mismo regimiento, Pichincha 1694.

COMANDANTE JOSE A. SARMIENTO

Esta mañana a las 10 se realizó en el cementerio del Norte el sepelio de los restos del teniente coronel retirado y guerrero del Paraguay, José Antonio Sarmiento, fallecido ayer en esta capital a los 65 años de edad.

Al acto de la inhumación de su cadáver asistió una numerosa concurrencia compuesta de jefes y oficiales del ejército y representantes de nuestra sociedad, pues el extinto, además de meritorio militar, poseedor de una hoja de servicios altamente honrosa, era un caballero intachable, que había logrado captarse las simpatías generales. Era sobrino del general Domingo Faustino Sarmiento.

Rindió los honores militares correspondientes al grado del extinto, un batallón de infantería de la 1.a región militar.

LICENCIA DE UN JEFE

Se encuentra en el Azul, a donde fué en uso de licencia, el teniente coronel Daniel Fernández.

MINISTERIO DE GUERRA

De acuerdo con lo establecido en el presupuesto para el año próximo, el general Allaría prepara un amplio decreto en virtud del cual se reorganizan algunas dependencias del departamento a su cargo.

El decreto de referencia aparecerá de un momento a otro.

LOS NUEVOS SUBTENIENTES

Se anuncia en el ministerio de guerra que a última hora será firmado hoy el decreto de promoción de los alumnos del tercer curso egresados del Colegio Militar, los cuales serán ascendidos al grado de subtenientes, dentro del arma a que pertenezcan.

Mañana a las 5.30, como anunciamos, tendrá lugar la recepción de los nuevos oficiales en el Círculo Militar.

Al acto ha sido invitado el ministro de guerra general Allaría, quien ha prometido su concurrencia.

RACIONES DE RESERVA Y COMPLEMENTO

A fin de que las tropas se habitúen al consumo de raciones de reserva y de complemento, el ministro de guerra ha resuelto que la intendencia provea de dichos alimentos a todas las tropas, con excepción del personal que raciona en efectivo y de los enfermos, con quienes se seguirán al respecto las inscripciones del cirujano.

Con objeto de no perjudicar a los proveedores de carne y pan, se les pondrá en conocimiento de esta disposición y se les comunicará con la anticipación debida las disminuciones que se harán en los pedidos, como consecuencia del consumo de raciones de reserva o complementarias.

A VUELA PLUMA

Dícese que en breve se presentará como tiple cómica, en el escenario del Royal, la señorita Amparo García, actriz de opereta, en otro tiempo muy celebrada.

Pasado mañana embarcarán rumbo a la Habana, algunos artistas líricos, formando parte de la compañía Salvatti-Bracale. Actuarán en el Nacional de aquella capital. Entre esos artistas figura la tiple señorita Asunción Aguilar, en los cuadros italianos, conocida por María Rossi.

Ha fallecido en Madrid el señor Carrilero, padre del maestro-compositor que dirige artísticamente la compañía Vittone-Pomar.

Nuestro pésame.

VARIAS

CAMPEONATO INTERNACIONAL UNIVERSITARIO

En Piriápolis, lugar situado a tres horas de Montevideo, tendrá lugar del 11 al 20 del mes de enero del año próximo el quinto Campeonato internacional Universitario, auspiciado por la Junta Continental de la Federación Sudamericanas de Asociaciones Cristianas de Jóvenes.

FERROCARRILES

La empresa ferrocarrilera de Buenos Aires al Pacífico resolvió con motivo del gran número de turistas que a diario abandonan nuestra capital para dirigirse a Santiago y a Valparaíso, efectuar una rebaja en los pasajes de ida y vuelta hacia estos puntos.

Los boletos válidos para 60 días se expenden al precio de 385 pesos, incluyéndose en esta suma, camas, comidas y permanencia de una semana en buenos hoteles de aquellas ciudades.

QUEJAS DE VIAJEROS

Las grandes deficiencias de horario de la compañía general de ferrocarriles de la Provincia de Buenos Aires ha levantado una general protesta de los viajeros ubicados en las localidades atravesadas por esta línea.

De varios puntos, y en particular de Tapiales, nos han venido quejas contra esta empresa que persiste en la observación de un horario que cuenta más de tres años de antigüedad y que en absoluto condice con el movimiento de tráfico requerido por centros que progresan año a año. De Tapiales sale un tren para Buenos Aires a las 6.34 de la tarde, no habiendo otro hasta las 9.35 p. m., a pesar de ser puntos tan próximos uno al otro.

Automóviles y carruajes para paseo

SERVICIOS FÚNEBRES

IRIBARNE & Cia.

Casa central: TACUARÍ 344

TELÉFONOS: Unión Telef. 446 y 1513, Libertad — Coop. 652, Central

NO CONFUNDIR

CIUDAD INDIANA

Partido de San Martín - Bs. Aires

DIRECTORES Y ACCIONISTAS
DE LA
"Sociedad de Tierras de Buenos Aires, S. A."
ACTUAL PROPIETARIA Y VENDEDORA

Señores: Dr. C. MASSINI EZCURRA, Presidente; Don PEDRO BERCETCHE, Vice-Presidente; Dr. DOMINGO E. SALABERRY, Síndico; Dr. JULIO C. BORDA; Don FORTUNATO E. CARPY; Dr. TEOFILO LACROZE; Dr. MANUEL PEÑA; Dr. LUIS J. ROCCA.

REFERENCIAS: Todos los Bancos y Casas de Comercio de la Capital Federal.

Los quince premios que se acuerdan a los compradores de terrenos

La SOCIEDAD DE TIERRAS DE BUENOS AIRES, S. A., se compromete a gratificar entre los compradores de los primeros 1.500 lotes, los siguientes 15 premios:

a) **Un premio,** consistente en un edificio para Farmacia con instalaciones y habitación particular. Además con $ 5000 en efectivo, para la compra de mercaderías.
b) **Un segundo premio,** Consistente en un Edificio para un almacén con instalaciones y habitación particular. Además con $ 5.000, en efectivo, para la compra de mercaderías.
c) **Un tercer premio,** Consistente en un edificio para panadería con instalaciones y toda la maquinaria moderna y habitación particular.
d) **Más doce premios varios,** consis en en doce edificios de material, en forma de chalets destinados para habitaciones particulares confortables.

Los 15 edificios serán construídos sobre tantos lotes grandes y preparados de tal manera, que los favorecidos pueden instalarse inmediatamente.

La repartición de los premios.

Inmediatamente después de haberse emitido la libreta de venta para el último de los mil quinientos lotes, formando la primera venta, la SOCIEDAD DE TIERRAS DE BUENOS AIRES, S. A., procederá a la adjudicación de los premios, entre los quince agraciados, por sorteo u otro medio adecuado y de conformidad a las leyes del país y a la adjudicación tendrán derecho sin excepción, todos los compradores que se encuentren al día con el pago de las mensualidades.

Esta operación tendrá lugar delante de un escribano público y será avisada durante 15 días consecutivos en tres de los principales diarios de la Capital Federal.

La SOCIEDAD DE TIERRAS DE BUENOS AIRES, S. A., se obliga a entregar a los beneficiarios, los 15 edificios cuyos planos de edificación y ubicación, los presentará en el acto de la adjudicación, dentro de doce meses de la fecha de la misma.

EL SEGURO DE VIDA Y LA SEGURIDAD DEL DINERO

Los compradores de terrenos en la CIUDAD INDIANA tienen gratuitamente su vida asegurada, por el contravalor total del terreno comprado.

Además, si por cualquier motivo, no se continuara con el pago de las mensualidades, nunca se perderá el importe pagado.

EL MEJOR REGALO DE AÑO NUEVO
PARA SU FAMILIA
UN LOTE EN LA CIUDAD INDIANA
Le cuesta $ 13.80 (Trece pesos y ochenta ctvs.) mensualmente

Pedir mayores informes, personalmente, por teléfono o por carta:
CORTE ESTE CUPON Y REMITALO AL
Señor EDMOND FLAX
Representante General para la venta de los terrenos en la Ciudad Indiana
570 AVENIDA DE MAYO, Buenos Aires.

Quiero ser informado detalladamente sobre la Ciudad Indiana.

Saluda a Vd. atte.

....

Nombre y Apellido ....

Dirección ....

DEPORTES

FOOTBALL

INFORMACION GENERAL

Para el jueves próximo están citados los miembros del consejo superior de la Asociación Argentina de Football.

Dos asuntos importantes tiene a resolver. La protesta San Isidro-Bánfield y la confirmación definitiva del fallo de la comisión divisional en el asunto Racing-Independiente. En cuanto al primero ya se han expedido las comisiones nombradas y sólo depende el fallo de la interpretación del artículo 50 del Reglamento General, es decir, cuando deben declararse dirimidas las acusaciones sobre la inclusión antirreglamentaria de jugadores.

Respecto al segundo, debe expedirse sobre la intención de la comisión directiva de Independiente, al incluir en el match con Racing al jugador Capelletti, inhabilitado para participar de ese partido.

Ambas resoluciones son esperadas con verdadero interés y se espera del consejo un fallo justo.

La semifinal del campeonato de Intermedia que no pudo definirse el domingo último entre los equipos de Gimnasia y Esgrima de La Plata y Honor y Patria, se jugará nuevamente el sábado próximo en el field del Club Atlético Racing.

El interés de la lucha requiere la presencia de un juez sensato y Paddy Mac Carthy, al dirigir el partido del domingo, supo en todo momento mantener el juego en forma correctísima.

El ganador de este match, disputará la posesión de la Copa con el equipo de River Plate.

Racing juega el domingo en Núñez su penúltimo partido de la temporada. Su rival Platense, clasificado como bueno, deberá ultimar esfuerzos para evitar una derrota que la mayoría de los aficionados descuentan. Por lo que respecta a Racing, el resultado del partido influye decisivamente en el campeonato. Debe vencer para no desvanecer las esperanzas de la conquista del puesto de honor. Una derrota o un empate, malograría su chance. El interés del match radica, pues, en la razón que dejamos apuntada.

El domingo último fué suspendido el match Honor y Patria v. Gimnasia y Esgrima de La Plata, después de dos horas de juego consecutivo.

Una razón de humanidad hizo un paréntesis a las prescripciones del reglamento del juego. Se trataba del cansancio de los jugadores motivado por la violencia del juego y el exceso de calor debido a lo avanzado de la estación.

Mucho se ha dicho y fundamentado sobre los perjuicios que causa la práctica del foot ball en verano, llegando a constituir ella un verdadero atentado a la salud de los jugadores. Faltan todavía a Racing dos matchs para cumplir su fixture, debiendo jugar el último partido a principios de enero, es decir, en pleno verano.

Se evitarían en algo perjuicios si dichos partidos se celebraran de mañana, y en lugar de emplear los noventa minutos reglamentarios, reducir a sesenta la duración del match, de acuerdo con la facultad que para ello tienen los capitanes de equipos.

VARIAS

CLUB A. ATLANTA

El 23 del corriente celebrará en el local Laprida 329, la asamblea general ordinaria el club A. Atlanta, a las 8.30 p. m.

C. A. GENERAL MITRE

En la asamblea inicial de este club resultó elegida la siguiente comisión directiva:

Presidente honorario, J. M. Rebagliatti; vicepresidente honorario, A. Vecchi; presidente, G. Castro; vicepresidente, F. Suárez; secretario, E. Yaggi; prosecretario, R. Castro; tesorero, S. Martini; capitán, A. Castro; subcapitán, H. Darbón; vocales: J. Lista, E. Fernández, F. Toribio y L. Blussa.

C. A. UNION ESTUDIANTES

La nueva comisión directiva de este club elegida por la asamblea general de sus socios, ha quedado así constituída: presidente, R. Corvacchio; vicepresidente, J. Chaure; secretario, I. de Carli; prosecretario, J. Ojeda; tesorero, A. Montous; protesorero, L. Chaure; vocales: S. D. Viera, C. Cúneo, R. Ferrington, J. Doubley y C. Martínez. La secretaría funcionará en el local Baradero 70.

CLUB ATLETICO SANSINENA

La siguiente comisión directiva eligieron los asociados de C. A. Sansinena en la última Asamblea:

Presidente, A. de la Serna; vicepresidente, E. Malbec; secretario, E. A. Ortner; prosecretario, E. Massarotti; tesorero, R. Blanco; protesorero, M. Larralde; vocales: F. Briand, V. Pinciroa y J. Iribarre.

FOOTBALL CLUB BELLAS ARTES

Para el período 1916, el Club del epígrafe, eligió la siguiente comisión directiva, en la Asamblea general realizada últimamente:

Presidente, Rafael Fedele; vicepresidente, José García; secretario, E. Marchini; prosecretario, Manuel Rey; tesorero, Julián Frei tes; protesorero, Agustín Pozo; vocales: Camilo Catrari, P. Molina, A. Mena, A. Muti y V. Cacecci; revisores de cuentas, ... gando por carnets hasta 16 pesos y por lolás Lalumbarda y Luis Rollero.

CLUB ATLETICO FLORESTA

La comisión directiva de esta institución ha citado a sus socios en los salones de nuestro colega "La Prensa", a fin de realizar la asamblea general ordinaria.

El acto dará comienzo a las 8 p. m.

LA PATERNAL F. C.

Celebrará su asamblea ordinaria el club atlético La Paternal, en el local de la secretaría, a las 8 p. m.

CLUB SAN LORENZO DE ALMAGRO

En la asamblea celebrada últimamente por el club atlético San Lorenzo de Almagro, se eligió la comisión directiva para el período de 1916, quedando así constituída:

Presidente, A. Scaramuso; vicepresidente, A. Mulet; secretario, J. L. Healy; prosecretario, J. T. Healy; tesorero, R. Mon; protesorero, C. Calcagno; vocales: J. Fragoso, J. Froglio, E. Molina, A. Rappa, A. Marquínez y E. D'Amico; revisores de cuentas, S. Dasso, P. Molina y E. Corgoso; intendente, C. Colombo; delegado a la asamblea de la Asociación Argentina de Football, J. Scaramuso; delegado al consejo divisional, J. Vacarezza.

La secretaría ha quedado instalada en la calle Quito 4227.

CLUB ATLETICO CENTRAL

La comisión directiva anuncia para el 28 del corriente la realización de la asamblea general de socios, en el local Matheu 1170.

Se tratará la siguiente orden del día: nombramiento de la nueva comisión directiva; modificación de los estatutos; lectura y aprobación del balance y memoria correspondientes al período 1914-1915 y asuntos varios.

Deportes varios

BOX

Se ha firmado recientemente en Nueva Orleans (Estados Unidos) un compromiso entre el actual campeón mundial de peso pesado José Williards y el conocido pugilista Freds Fulton para realizar un asalto a finish.

Fulton nació en Rochester, y según los informes recibidos, el match deberá definirse a mediados del mes de Marzo próximo.

Se hacen diligencias en el sentido de contratar al vencedor del asalto para una serie de exhibiciones en Tucumán durante las fiestas del centenario.

BUENOS AIRES BOXING CLUB

Celebró anoche, en su local social, la asamblea general de socios el Buenos Aires Boxing Club. Después de resolverse algunos asuntos se procedió a la elección de la comisión directiva para el período de 1915, que dió el siguiente resultado:

Presidente, señor Marcelo Peacan del Sar; vicepresidente, doctor Alejandro Herosa; tesorero, señor Adolfo Passo; secretario, señor Emilio F. Gandulfo; vocales: señores Pedro Nazar Anchorena, Félix Domínguez Alzaga, Isaías Aguirre Oteiza, Paul Dupin, Luis R. Arnaboldi, Samuel Amadeo Videla, Alberto Mongiardini.

CICLISMO

CLUB CICLISTAS UNIDOS

Gran Premio "Dunlop"

Con motivo de la realización de la importante prueba que se disputará el domingo 9 de enero próximo, denominada "Gran Premio "Dunlop" sobre el recorrido Buenos Aires—Luján—Buenos Aires, la C. D. en su última sesión ha tomado en consideración las resoluciones siguientes: Dividir la prueba en dos categorías, la primera reservadas para corredores profesionales, otorgándose premios según el número de participantes y la otra para corredores amateurs de toda categoría, en la que disputará el "Premio Dunlop", consistente en una artística copa.

Los corredores de segunda categoría y que participen, serán clasificados por separados, obteniendo además los premios designados para ella.

Las inscripciones se reciben en la secretaría social, Viamonte 1135, siendo libre para lôs asociados y se clausurarán el miércoles 5 de enero a las 10 p. m.

CLUB CICLISTA ARGENTINO

A fin de terminar los preparativos de la carrera "Criterium de Amateurs", que se disputará el 16 de Enero próximo, celebrará sesión esta noche la comisión directiva del club Ciclista Argentino.

Queda abierto el libro de inscripciones para esta interesante prueba, cuyo recorrido alcanza una extensión de 120 kilómetros.

MOTOCICLISMO

C. M. N.

Hoy, a las 6 p. m., se reunirá la comisión directiva del club Motociclista Nacional, para fijar la fecha definitiva en que deberá realizarse la prueba "Tercer premio Turista Primaveral", que fué suspendida el domingo pasado por informar la comisión que los caminos no estaban en las condiciones que exigían la prueba.

Entretanto, la secretaría ha puesto a la disposición de los aficionados el libro de inscripciones, las que se clausurarán en breve.

YACHTING

REGATAS PARA EL DOMINGO

Club Náutico Buchardo

En el triángulo oficial del club náutico Buchardo, se efectuará el próximo domingo una interesante carrera de yates a vela. El trayecto a recorrerse será de 12 millas, con handicap para aquellos yates que adoptaren el reglamento internacional de regatas.

Serán discernidos los siguientes premios: Primero, medalla de oro; segundo, medalla de plata, y tercero, medalla de cobre.

El plazo para las inscripciones vence el día 23 del corriente, a las 8 p. m. La secretaría ha quedado instalada en el local Mendoza número 2691 (Belgrano).

VOLACION

NUEVO BREVET

En presencia del comisionado oficial del Aero Club Argentino, don Manuel Ramos Vivot, rindió examen de piloto aviador ayer, a las 6.25 p. m., el señor Humberto Fisher, alumno de la escuela de aviación de San Fernando.

A la hora indicada dieron comienzo las pruebas y el señor Fisher, en el biplano de la escuela, inició la serie de círculos cerrados sobre una pista limitada por dos postes colocados a 500 metros de distancia. La altura empleada en la realización de la prueba, fué de 100 metros y los virajes en correcto estilo, dando fin a la primera parte después de brevísimo tiempo. El aterrizage fué correcto, deteniendo el aparato a ocho metros del punto fijado por el comisionado.

La prueba de los "ochos" fué igualmente bien ejecutada y el nuevo aterrizaje confirmó el dominio de Fisher sobre el aparato, pues solamente distó 10 metros del lugar convenido.

La última parte del examen consistía en el descenso planeado, con el motor detenido, lo que ejecutó después de elevarse a 120 metros, para descender tocando tierra sin la menor violencia.

El "brevet" del señor Humberto Fisher lleva el número 94, habiendo ingresado en la escuela de aviación que dirige el señor Rogers el 1 de septiembre del corriente año.

LAW NTENNIS

Belgrano A

Esta institución ha organizado para el domingo 16 de enero próximo un campeonato de tennis americano de parejas mixtas, (sealed handicap).

Las inscripciones pueden solicitarse al precio de dos pesos moneda nacional al señor Mackinnon, Sarmiento 3210, o al mayordomo del club cualquier día hábil.

El período de inscripciones se cierra el 13 de enero.

CENTROS RECREATIVOS

Juventud de Oriente. — Activa los preparativos para la fiesta que ofrecerá a su presidente, don Alejandro A. Della Rosa, y que se efectuará el 25 del corriente en el salón de la Tipográfica Bonaerense.

Se representarán las obras "¡Perdón!", "Sangre que honra" y "El esquinazo".

✡ ✡ ✡

Los Neutrales. — En la asamblea verificada por esta sociedad para la renovación de su comisión directiva, quedó ésta constituída en la siguiente forma: presidente, don Juan M. Goldar; vice, don Juan Donato; secretario, Angel Suárez; pro, Américo Chiappi; tesorero, Santiago Donato; pro, Luis Donato; vocales: Juan Garrini, Carmelo Ortiz, Angel González, Cayetano Arena; revisor de cuentas, Pedro De Felippe.

La comisión directiva organizará un baile para el 24 del corriente, en su local social, Juncal 2674, con motivo del segundo aniversario de su fundación y en honor de la nueva comisión directiva.

✡ ✡ ✡

El Pasatiempo. — La Comisión Directiva de este Centro ha resuelto realizar una fiesta campestre el 26 del corriente.

El sitio elegido es el recreo "El Pasatiempo" de la isla Maciel.

✡ ✡ ✡

La Rusticana Primitiva. — Anuncia un baile y una matinée para el viernes y sábado, respectivamente en el salon de la Unione e Benevolenza, Cangallo 1362.

✡ ✡ ✡

Jovenes Amantes del Arte. — El cuadro social de esta sociedad, ha iniciado los ensayos de la obra "El Grillete", para la función que realizará en el Lago di Como el 31 del corriente.

✡ ✡ ✡

Entre Nous Club. — Activa los preparativos para el baile extraordinario que en honor del compositor señor Francisco Canavo, celebrará mañana, a las 11.30 de la noche en los salones de la sociedad Patria y Lavoro, Chile 1567.

✡ ✡ ✡

Los Patos de Villa Crespo. — Ofrecerá un banquete a sus asociados el 24, en el salon Triunvirato 823.

Enseguida se desarrollará un interesante programa de fiesta.

Extractamos del programa los siguientes números: Asalto de box por los señores José Rebutti y Valentin Torramadé. — Esgrima por los señores Juan Varsellini y José Juanello. — Canto a cargo del tenor Alfonso Del Giudici.— Concierto por el violinista G. Martinez.

✡ ✡ ✡

Primer Circulo Mandolinata Italiano. — Una hermosa fiesta realizó el domingo en el jardín del "Tiro a Segno" a la que concurrió un gran número de niñas, desarrollándose un lucido programa de festejos.

✡ ✡ ✡

Martín Coronado. — La Comisión Directiva de este Centro ha quedado renovada así: Presidente. A. D. Aniello; vicepresidente, P. Gomez; tesorero, N. Cocentino; pro, P. Poince; secretario, G. Martinez; revisores de cuentas, E. Lucero y R Ortelli; vocales, E. Caime, B. Batagliesi, D. Amielli y O. Aurabarrera.

✡ ✡ ✡

Centro Redondella y su distrito. — Componen la Comisión Directiva los siguientes señores: Presidentes, José C. Sobral; vicepresidente, M. Queimatiños; secretario, L. Bujones; prosecretario, L. Crespo; tesorero, J. Fernández; protesorero, J. García; vocales, L. Fervenza, F. Balado, V. Garcia, J. Velo, C. Gomez, L. Estevez, M. Fervenza, M. Pereyra; suplentes, S. Acuna, N. Criado, F. Docampo, S. Paradela y A. Mosquera Gonzalez.

✡ ✡ ✡

Club Unión Dos de Abril. — Con este nombre los ex alumnos del Colegio de Huerfanos de la calle Mejico 2650, han constituido un centro recreativo.

Componen la Comisión Directiva las siguientes personas: Presidente, J. Modesto Blanco; vice 1.o, Marcelino Carranza; vice 2.o, Francisco Nogues; vice 3.o, Santiago Santigalonge; secretario general, Ernesto Espelosini; presidente de la Comisión de propaganda, Ramon Bustos, y treinta vocales.

La Comisión Directiva se reunirá esta noche a las 8.30 en su local provisorio, Rivadavia 1531.

✡ ✡ ✡

Círculo Porteño. — Para el 8 de enero próximo anuncia una función y baile en el salón Lago di Como.

El cuadro social de este Centro, bajo la dirección del Sr. Amadeo de Flouzo, ensaya con buen éxito el drama en tres actos "La Madre Eterna", de J. Iglesia.

La Comisión de señoritas del Círculo la forman las siguientes: Maria Castagnino, A. Maruja Real, Paula Chusty, Isabel Real, Aurora A. Martinez, Lucia Sergio, Clara Polego, Emilia Beducero, Antonia Real, Alejandra A. Martinez y Maria Esther Gonzalez.

Los [illegible] de la guerra

"CHERCHEZ LA FEMME"

A las secretas intrigas de las mujeres debe el mundo muchas de sus grandes guerras. Están aun en vida hombres de Estados europeos, los que atribuyen a las acciones de tres damas nobles la guerra francoalemana de 1870. Dos de estas señoras eran francesas: la condesa de Castiglione y la duquesa de Litta, las que gozaban de gran poder y fama en los días de las Tullerías.

La otra mujer fué la baronesa de Kaula, maravillosamente hermosa, a cual estaba empleada por el gobierno alemán para estar en contacto con los círculos aristocráticos de la capital francesa. Dicha baronesa, según dijimos, era una mujer hermosísima y seductora, y tuvo su residencia cerca del palacio presidencial en los Elíseos, todo el tiempo que su país lo juzgó necesario.

Deliberadamente, se propuso enamorar al ministro de Guerra, el general de Cissy, y durante largo tiempo tuvo la satisfacción de recibirlo una vez por semana a la hora del desayuno.

Con tanta habilidad supo la baronesa manejar su cometido, que el día en que el general tomaba el almuerzo en casa de ella era siempre el mismo en que el gabinete francés celebraba sus conferencias, de manera que el ministro venía a verla apenas saliera del palacio presidencial.

Durante estas horas, un par de oficiales del estado mayor de Berlín y que estaban agregados al servicio doméstico de la baronesa, disfrazados de lacayos, se arreglaban en forma de poder examinar el contenido de la cartera del general, la que solía dejar invariablemente sobre la mesa del vestíbulo o en el salón, junto con su sombrero y guantes. Sacaban notas taquigráficas de los documentos que encontraban, y en la misma tarde las autoridades alemanas de Berlín estaban informadas de todo aquello que había ocurrido en los momentos más álgidos de la conferencia.

PASATIEMPOS

En esta sección se publicarán jeroglíficos, charadas, jeroglíficos comprimidos, rompecabezas, fugas de vocales, fuga de consonantes, interpretativas, logogrifos numéricos, acertijos, intercalaciones, acrósticos, frases hechas, problemas matemáticos y, en general, todo lo que constituya juegos de ingenio.

CONCURSO

1.o El concurso se cerrará el 29 de febrero de 1916.

2.o Se destinarán dos premios, uno al que obtenga mayor número de soluciones exactas, en el plazo indicado y otro al que le publique mayor número de juegos dentro del mismo plazo.

3.o Es requisito indispensable para el envío de soluciones, como también para los juegos, que las cartas se remitan debidamente firmadas y con el domicilio, haciendo constar si deben publicarse los juegos con o sin pseudónimo.

4.o En caso de empate por igual número de juegos publicados, se adjudicará el premio a la mejor serie publicada. Si el empate se produjese entre los solucionistas se realizará entre ellos un pequeño concurso de desempate.

Para el concurso se destinan dos premios, consistentes en dos objetos de arte a elección del vencedor.

Toda la correspondencia para el concurso de "Pasatiempos", diríjase al redactor sección "Pasatiempos", de LA EPOCA, Avenida de Mayo 769. Los juegos publicados con el seudónimo de "Alfa" son de redacción y no entran en el concurso de colaboraciones, pero sí en el de soluciones.

✡ ✡ ✡

N.o 9

Frase hecha, por "Rino"

✡ ✡ ✡

N.o 10

Una gran verdad—comprimida—por "Rino"

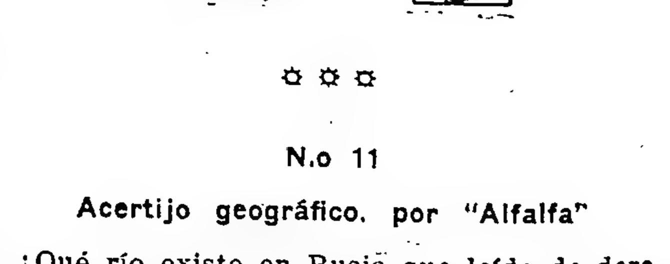

✡ ✡ ✡

N.o 11

Acertijo geográfico, por "Alfalfa"

¿Qué río existe en Rusia que leído de derecha a izquierda y viceversa resulta el mismo?

N. de la R.—Las soluciones de los juegos publicados hoy se darán a conocer dentro de ocho días, fecha hasta la que se pueden remitir soluciones para entrar en concurso.

Peluquería y perfumería Gravina

MASAJES FACIALES

SERVICIO ESMERADO

755 CARLOS PELLEGRINI 755

MUNDO COMERCIAL

EXTERIOR

MERCADO COMERCIAL DE LONDRES

LONDRES, diciembre 21.—

Tipo del descuento del Banco de Inglaterra	5 o|o
Consolidados británicos 2 1|2	58 1|4

Títulos argentinos

Empréstito nacional 1897, 4 o|o, ley número 3378	70
Bonos Obras de Salubridad, etc., de Buenos Aires 1891, 5 o|o	94
Empréstito Argentino de Obras públi- Buenos Aires 1891, 5 o|o	94
Empréstito Argentino de Conversión 1889, en libras, 4 1|2 o|o	82
Empréstito Argentino Interno 1909, y por ciento	85 1|2
Banco Español del Río de la Plata acciones ordinarias	nom.
Province of Buenos Aires 3 o|o to 3 1|2 por ciento Loan of 1906	41

BOLSA DE PARIS

PARIS, diciembre 21—

Renta Francesa	63.75
Banco Francés del Río de la Plata	nom.

MERCADO DE CAFE

NUEVA YORK, diciembre 20. — El mercado de café abrió firme, sufriendo una baja en la primera rueda de 1 punto y en la segunda una alza de 4 puntos.

El producto se cotizó para marzo a 6.67 c. por libra; para mayo, 6.70; para julio, 6.80; para septiembre, 6.64 c.

Las cotizaciones anteriores fueron de 6.68, 6.71, 6.81 y 6.90, respectivamente, para los referidos meses.

EL HAVRE, diciembre 20. — El sábado hubo transacciones después de cerrada la Bolsa.

Las cotizaciones fueron para marzo a 53.25 francos los 50 kilos; para mayo a 53.26; para julio 53.25 y para septiembre 53.25.

Las cotizaciones anteriores fueron de 55.50, 54.54 y 53.55 francos, respectivamente.

Las bolsas vendidas llegaron a 1.000.

RIO DE JANEIRO, diciembre 20. — Mercado firme. El café tipo 7, se cotizó a 8.000 reis la arroba.

Las ventas fueron 1.702 bolsas.

SANTOS, diciembre 20. — Los precios del café se mantiene estacionarios.

El mercado es activo sobre la base de 4.500 reis los 10 kilos, para el tipo de exportación.

Las entradas al mercado fueron de 55.815 bolsas.

Las bolsas embarcadas fueron 95.004. es de 2.017. 060 bolsas.

LONDRES, diciembre 20. — No ha habido alteración en los precios del café.

Para marzo se cotizó el café a 39 chelines y 9 peniques las 112 libras, para mayo a 40 chelines.

MERCADO DE AZUCAR

PERNAMBUCO, diciembre 21. — El mercado sin alteración. El precio del azúcar blanco bajó en la tercera rueda a 7.700 reis la arroba.

RIO DE JANEIRO, diciembre 21. — El mercado de azúcar estuvo firme.

Entraron 900 bolsas y salieron 4.715. El stock es de 321.410 arrobas.

MERCADO DE HARINA

RIO DE JANEIRO, diciembre 21. — La harina argentina se cotizó de 23.300 a 28.900 reis.

MERCADO DE ALGODON

LIVERPOOL, diciembre 21. — El precio del algodón tuvo una alza parcial de 3 peniques en la primera rueda.

El precio del algodón brasileño fué de 8.30 y 8.35 peniques por libra, y el del norteamericano fué de 7.53.

PERNAMBUCO, diciembre 21. — El mercado de algodón se mantuvo firme, al precio de 24.000 y 25.000 reis para compradores y vendedores, respectivamente.

RIO DE JANEIRO, diciembre 21. — El mercado se mantuvo firme.

Salieron 924 fardos.

El stock en plaza es de 3.616.

LONDRES, diciembre 21. — No ha habido algodón tuvo una alza de 9 a 11 puntos en la primera rueda.

El precio del algodón brasileño fué de 8.25 y 8.30 peniques por libra, y el del norteamericano fué de 7.50.

MOVIMIENTO DE BUQUES

RIO DE JANEIRO, diciembre 21. — Se esperan para mañana, del Río de la Plata, el Amazón y el Montrose.

MERCADO DE CEREALES A TERMINO DE BUENOS AIRES

Primera rueda

Lino. — Para el mes de Febrero, 100 toneladas a $ 12, sobre dársena.

REGISTRO DE CONTRATOS

En la oficina de Ajustes del Mercado de Cereales a Término, se anotaron hoy estos contratos:

Lino. — Para Enero, 400 toneladas a $ 11.85; para Febrero 100 tineladas a $ 11.70, 100 id a $ 11.80, 200 id a $ 11.90.

Trigo. — para Enero, 200 toneladas a pesos 9.21, 200 id a $ 9.23.

MERCADO DE CEREALES A TERMINO DE ROSARIO

Primera rueda

Maiz. — Para el mes de Mayo, 200 toneladas a $ 4.70.

BOLSA DE MONTEVIDEO

Primera rueda de hoy

Títulos hipotecarios de la serie N a 82.20; certificados de la deuda Interior a 94.

—Noticias recibidas en esta Bolsa, comunican que la Deuda Consolidada Uruguaya se cotió hoy en Londres a 56.50.

DE MONTEVIDEO

En el puerto hubo hoy el siguiente movimiento de vapores:

Entraron.—Oronsa, de Liverpool; Karamea, de Wellington; transporte argentino Pampa, de Marsella.

Salen. — Río de la Plata, Roma y Ciudad de Buenos Aires.

VARIAS

En la oficina de liquidación, de la Bolsa de Comercio, reciben subscripciones para la comisión nacional pro monumento a Sarmiento, a erigirse en Boston.

NUEVA YORK, diciembre 21. — El mercaen la primera rueda de 1 a 5 puntos y en la segunda una alza de 2 puntos.

El producto se cotió para marzo a 6.68 c. por libra; para mayo, 6.70; para julio, 6.83 co; para septiembre, 6.96 c.

Las cotizaciones anteriores fueron de 6.69, 6.75, 6.84 y 6.94, respectivamente, para los re-

EL HAVRE, diciembre 21. — Las transacciones fuera de la Bolsa fueron firmes y con una alza de 1|2 franco.

Las cotizaciones fueron para marzo a 53.75 franco sucs 50 kilos; para mayo a 53.75; para julio 53.75 y para septiembre 53.75.

Las cotizaciones anteriores fueron de 55.50, 54.54 y 53.25 francos, respectivamente.

Las bolsas vendidas llegaron a 4.000.

TRIGO

NUEVA YORK, diciembre 21. — Trigo cohoy: 130. 1|2. Clausura anterior: 130.

CHICAGO, diciembre 21. — Trigo colorado de hoy: 122. Clausura anterior: 121.

Trigo para mayo, apertura de hoy: 123 1|2. Clausura anterior: 122 1|2.

Mercado firme.

LIVERPOOL, diciembre 21. — Trigo coloracio por quarter en chelines), 55|6. Clausura anterior: 54|7 1|2.

CHICAGO, diciembre 21.—Maíz mixto ame-73 1|8. Clausura anterior: 73 1|8.

LIVERPOOL, diciembre 21. — Maíz del Rio cio por quarter en chelines), 43|9. Clausura anterior: 43|4 1|2.

HULL, diciembre 21. — Lino entrega en dibras en chelines), 68. Clausura anterior: 67|6.

CALCUTA, diciembre 21. — Lino entrega libras en chelines), 74|6. Clausura anterior: 73|3.

ULUTH, diciembre 21. — Lino entrega en americano), apertura de hoy: 209. Clausura anterior: 208 1|4.

216. Clausura anterior: 214 1|2.

LIVERPOOL, diciembre 21. — Los embarques mundiales durante la semana que terminó ayer están calculados en las siguientes cantidades:

Trigo	1.513.000	quarters
Maíz	392.000	„
Lino	71.000	„
Avena	200.000	„
Cebada	248.000	„

Norte América exportó 1.433.000 quarters de trigo en esta misma semana.

Rusia exportó 20.000 quarters de maíz.

BOLSA DE CEREALES DE ROSARIO

Cotizaciones oficiales

Trigo núm. 1 (80 kilos	$ 10.—
Trigo núm. 2 (78 kilos)	s|c.
Lino	„ 11.10
Maíz	„ 4.70

MERCADO DE AVES

Han entrado hoy a este mercado 806 pichoneras cargadas con aves varias y 1140 cajones huevos.

El mercado opera variante en los precios de las aves y huevos.

Ventas al por mayor: Gallinas especiales de $ 3.10 a 3.50 la yunta; id. regulares de 2.00 a 2.90; pollos especiales de 2.00 a 2.70; id. regulares de 1.20 a 1.80; id. chicos de 1.10 a 1.30; Pavos de cerda de 8.80 a 9.50; Pavitas según clase de 3.00 a 4.60; Patos criollos de 1.80 a 2.20; id. marruecos de 1.20 a 1.50; gansos de 2.60 a 3.20; Pichones de paloma de 0.38; Conejos viejos, de 1.40 a 1.90; Huevos la docena, de 0.52 a 0.53.

Estos precios son con impuestos municipales.

Total de las entradas de cereales:

Trigo. 36.225 bolsas; Maíz, 24.633; Lino, 815; Avena, 6.682.

ENTRADAS DE CEREALES

J. Brian: rigo, 3941 bolsas; maíz, 1240.

Sola: Trigo, 73.616 bolsas; maíz, 9094 bolsas; avena, 572; cebada, 920; harina, 2510, centeno, 399. alpiste 33.

Pacífico: Maíz, 817 bolsas; pasto, 519 fardos grandes y 3134 fardos chicos.

Retiro: Patatas, 5735 bolsas; harina, 800.

Rural: Paja 216 atados; 21 fardo pasto.

Buenos Aires: Trigo 1240, maíz 2318, avena 2068, centeno 121, patatas 121.

Riachuelo: Maíz, 2735.

MERCADO DE PATATAS

Han entrado hoy al Retiro 5735 bolsas patatas, y en Buenos Aires 121 bolsas.

Precios de venta en la estación Retiro:

Patata nueva, según clase, de $ 0.90 a 1.00 los 10 kilos.

MERCADO DE PASTO

(Estación Caballito)

Han entrado hoy a este mercado, 1240 fardos pasto grandes y 675 fardos chicos.

Ventas de hoy

J. A. Botte—

35 fardos alfalfa	$	37.—
38 ídem ídem	»	30.—
35 ídem mezcla	»	28.—
56 ídem mezcla	»	25.—

T. Devoto y Cía.—

36 fardos alfalfa	»	33.—

De Lellis y Fages Hnos.—

240 fardos chicos alfalfa	»	26.—

D. Monteverde—

30 fardos mezcla	»	25.—
30 ídem ídem	»	25.—

(Estación Palermo)

De Lelles y Fags. Hnos.—

35 fardos alfalfa	»	38.—

(Estación Buenos Aires)

J. A. Botte—

56 fardos alfalfa	»	30.—

Dique 4

Benvenuto y Bancalari—

313 fardos chicos alfalfa	»	30.—
177 idem idem mezcla	»	25.—

SOCIEDADES ANONIMAS

CONVOCATORIAS A ASAMBLEAS

"Liga de Defensa Comercial"

Para mañana a las 4.30 p. m., en su local, Bartolomé Mitre 836.

Compañía Fosforera Argentina

Para mañana a las 4.30, en su local, Sarmiento 643, escritorios 511, 512 y 513.

Petición retirada

OLAVARRIA, 20. — Los comerciantes que habían pedido la quiebra del señor José Crosta, de Hinojo, se han presentado al juez desistiendo de ello por haber desaparecido las causas que motivaron su presentación.

CAMBIOS BANCARIOS

(Pago en Oro)

BANCO DE LA NACION ARGENTINA

	90 días	Vista	Telegraf.
Sobre Londres	—	48 7/16	48 5/16
„ París	—	5.53	5.51
„ Alemania	—	4.83	—
„ Italia	—	6.20	6.15
„ España	—	5.02	5.01
„ Estados Unidos	—	105.40	—
„ Chile	—	4 [illegible]	—
„ Bolivia	—	48 13/16	—
„ Portugal	—	1.31	—
„ Montevideo	—	2 50	—

BANCO DE LONDRES Y RIO DE LA PLATA

	90 días	Vista	Telegraf.
Sobre Londres	48 3/4	48 5/16	48 1/8
„ Francia	—	5.55	5.51
„ Italia	—	6.15	6.05
„ España	—	5.—	4.94

BANCO ESPAÑOL DEL RIO DE LA PLATA

	90 días	Vista	Telegraf.
Sobre Francia	—	5.53	5.53
„ Inglaterra	—	48 5/16	48 5/16
„ España	—	5.02	5.02
„ Italia	—	6.20	6.20
„ Nueva York	—	105.10	—
„ Portugal	—	1.31	—
„ Brasil	—	[illegible]	—
„ Alemania	—	4.78	—

BANCO BRITANICO

	90 días	Vista	Telegraf.
Sobre Londres	48 11/16	48 1/4	48 3/16
„ Francia	—	5.53	5.5[illegible]
„ Italia	—	6.20	—
„ España	—	5.03	—
„ Nueva York	—	105.50	105.60

BANCO DE LONDRES Y BRASIL

	90 días	Vista	Telegraf.
Sobre Londres	48 3/4	48 5/16	—
„ Francia	—	5.52	—
„ Italia	—	6.20	—
„ España	—	5.02	—
„ Portugal	—	1.30	—
„ Nueva York	—	105.40	—
„ Brasil	—	20.0.0	—

BANCO DE LA PROVINCIA DE BUENOS AIRES

	90 días	Vista	Telegraf.
Sobre Londres		48 5/16	—
„ Francia	—	5.54	—
„ Italia	—	6.20	—
„ España	—	5.03	—
„ Alemania	—	4.80	—

BANCO SUIZO SUD-AMERICANO

	90 días	Vista	Telegraf.
Sobre Londres	—	48 1/4	—
„ Suiza	—	4.99	—
„ Francia	—	5.53	—
„ Alemania	—	4.98	—
„ Bélgica	—	6.10	—
„ Italia	—	6.22	—
„ España	—	5.03	—
„ Norte América	—	105.45	—

NUEVO BANCO ITALIANO

	90 días	Vista	Telegraf.
Sobre Londres	—	48 7/16	—
„ Francia	—	5.54	—
„ Italia	—	6.10	—
„ España	—	5.05	—
„ Nueva York	—	106	—

BANCO FRANCES E ITALIANO

	90 días	Vista	Telegraf.
Sobre Londres	—	48 1/4	48 1/16
„ Francia	—	5.54	5.52
„ Italia	—	6.23	6.20
„ España	—	5.02	5.02
„ Norte América	—	105.30	105.0[illegible]
„ Brasil	—	20.150	20.1.0
„ Suiza	—	4.98	5.—

BANCO ALEMAN TRANSATLANTICO

	90 días	Vista	Telegraf.
Sobre Alemania	—	4.92	—
„ Belgica	—	6.04	—
„ España	—	5.02	—
„ Norte América	—	105.50	—
„ Suiza	—	4.93	—

BANCO POPULAR ARGENTINO

	90 días	Vista	Telegraf.
Sobre Londres	—	48 3/8	—
„ Francia	—	5.55	—
„ Italia	—	6.21	—
„ Alemania	—	4.76	—
„ España	—	5.03	—

BANCO COMERCIAL ITALIANO

	90 días	Vista	Telegraf.
Sobre Londres	48 1/2	48 1/4	48 1/8
„ Francia	5.58	5.52	5.50
„ Italia	6.25	6.21	6.21
„ España	5.06	5.02	5.02
„ Norte América	—	105.30	105.30

BANCO DE ITALIA Y RIO DE LA PLATA

	90 días	Vista	Telegraf.
Sobre Londres	—	48 1/4	—
„ Francia	—	5.53	—
„ Italia	—	6.20	—
„ España	—	5.02	—

BANCO DE GALICIA Y BUENOS AIRES

	90 días	Vista	Telegraf.
Sobre Londres		48 [illegible]	—
„ Francia		5.52	—
„ Italia		6.22	—
„ España		502 1/2	—

BANCO GERMANICO DE LA AMERICA DEL SUR

	90 días	Vista	Telegraf.
Sobre España		5.04	—
„ Alemania	—	4.92	4.81
„ Suiza	—	4.98	—
„ Dinamarca	—	3.40	—
„ Holanda		7.23	—
„ Nueva York	—	105.35	105.35
„ Bélgica	—	6.05	—

BANCO HOLANDES DE LA AMERICA DEL SUR

	90 días	Vista	Telegraf.
Sobre Londres	—	48 5/16	48 1/4
„ París	—	5.55	5.54
„ Italia	—	6.21	6.21
„ España	—	5.03	5.03
„ Alemania	—	4.91	4.86
„ Holanda	—	2.21	2.22
„ Países Escandinavos	—	1.40	1.48
„ Norte América	—	105.55	105.51

BANCO FRANCES DEL RIO DE LA PLATA

	90 días	Vista	Telegraf.
Sobre Londres	—	48 5/16	—
„ Francia	—	5.52	—
„ España	—	5.02	—
„ Estados Unidos	—	105.20	—
„ Italia	—	6.21	—

MERCADO DE ABASTO PROVEEDOR

Se descargaron hoy en este mercado 63.300 kilos de verdura y 13.850 kilos de frutas en general.

Movimiento:

Verduras y legumbres. Sus precios subsisten firmes.

Frutas: sus cotizaciones continúan estacionarias.

Pescado: precios corrientes al detalle fijado hoy en el mercado del Plata:

Corvina común y raya s, a 0.30 el kilo; merluza a 0.35 id; palometas a 0.40 id; peladilla de red y rubios 0.50 id; mejilones y camarones a 0.60 id; anchoas a 0.70 id; lenguado a .80 id; brotulas a $ 1.00 id; bonitos y bacalao a 1.20 id; langostines a 1.80 id; calamares 2.50 id; pejerrey ultramar (fritura exclusiva), de 0.50 a 1.80 id.

MERCADO CENTRAL DE FRUTOS

Diciembre 21.

Descargaron en este mercado 227 vagones con los siguientes frutos:

682.140 kilos de lana, 407 atados de cueros lanares, 1.075 cueros vacunos, 2 cueros de potros, 24 bultos de cerda, 1 bulto de pluma, 1 casco de grasa y 15 atados de cueros varios.

VENTAS DE HOY

Lana cruza: 5.000 kilos, La Madrid, pesos 16.50; 10.000 id, Navarro, 16.30; 15.000 id, Norte, 16.20; 15.000, Sur, 16; 1.000 id, Córdoba, 12.50; 3.000 id, 11; 1.000 id, id, 12; 2.000 id, Paraguil, 15.50; 5.000 id, Colina 15.80; 2.000 id, Rauch, 15.80.

Borregas: 1.000 kilos, $ 15.50; 1.000 id, 15.00; 2.000 id, 14.50; 4.000 id 14; 1.000 id 13.50; 2.000 a 13; 1.000 id 12.

Cueros vacunos: 100 a $ 15.80; 200 a 15.50; 200 a 15.30; 100 a 15.20; 300 a 15; 100 a 14.30; 200 a 14.50; 100 a 14.20; 400 a 14; 100 a 13.50; 50 a 13.

Media cruza: 2.000 kilos, Sur, a $ 16; 2000 id, Norte, a 15.50; 4.000 id, Oeste, a 15.

Cruza mediana y gruesa: 4.000 kilos, Sur, a $ 16; 4.000 id, id, a 15.50.

Cruza fina y mediana: 3.000 kilos, Pampa, a $ 15; 4.000 id, Córdoba, 13.50; 14.000 id a 13; 5.000 id, id, a 12.50; 3.000 id, id, a 10.80.

Cruza fina: 4.000 kilos, S. Fé, a 12.50.

Cruza fina mediana y gruesa: 2.0000 kilos Córdoba, a $ 14.50; 5.000 id, Oeste, a 14.85; 1.000 id. Córdoba, a 15.

Mestiza fina: 2.000 kilos, Sur, a $ 11.50, 20.000 id, Pampa, a 11; 10.000 id, id, a 10.50; 2.000 id, Oeste, 10.50; 2.000 id Oeste, a 10.70; 2.000 id, Libano, a 12; 10.000 id, Pampa, a 10; 3.000 id, id, a 9.70; 10.000 id, id, a 9.50; 13.000 id, id, a 9.00.

De Entre Ríos.—Cruza fina mediana y gruesa: 25.000 kilos, a $ 18.50; 15.000 id, a 19.

Cisnes: 500 a $ 0.40.

Liebres: 100 a $ 0.12.

Zorros: 50 a $ 0.50; 2 0a 0.40.

Pieles lanares. — Consumo: 1.800 kilos a $ 120; 400 a 118; 200 a 115; 500 a 112; 1.000 a 110; 1.500 a 108; 1.500 a 105; 400 a 102; 1.500 a 100; 500 a .98; 1.000 a 0.95; 460 a 0.93; 1.000 a .90; 700 a 0.85; 200 a 0.80.

Morteruino: 300 kilos a $ 100; 500 a 0.98; 1.500 a 0.90; 1.000 a 0.85; 600 a 0.82; 1.500 a 0.80; 1.000 a 0.75; 600 a 0.73; 500 a 0.70; 1.200 a 0.67; 500 a 0.60.

Corto y pelado.—Consumo: 160 kilos a pesos 0.65, 400 a 0.75; 600 a 0.70.

Mortecino: 600 kilos a $ 0.40; 500 a .35 3 a 0.20.

Becerros: 600 cueros a $ 18; 100 id a 17.60; 200 id a 17.50; 150 a 17.

Nonatos: 200 cueros a $ 15; 100 a 14.60; 150 a 14.50; 100 a 14.

Potros: 150 cueros a $ 8.80; 100 id a 8.50; 120 id a 8.30; 70 id a 8.20; 30 id a 8.00.

Cerdas: 200 kilos a $12.00; 100 id a 11.50; 500 id a 11; 600 id 10.50; 700 id a 10; 4 0 id a 9.50; 200 id a 9.00; 200 id a 8.00.

Corderitos: 150 a $ 1.50; 100 a 1.40; 50 a 1.20; 20 a 1.10.

Nutria: 100 kilos a $ 250; 600 a 240; 400 a 200; 100 a 220; 100 a 200; 100 a 170; 100 a 150; 50 a 130.

MERCADO CENTRAL DE FRUTOS

MOVIMIENTO del 20 Diciembre 1915	ENTRADA 1915	ENTRADA 1914	SALIDA 1915	SALIDA 1914
Lana kilos	682.140	—	261.152	—
» recibida desde el 1º de Julio	42.773.147	41.784.493		
Lanares, Atados	407	—	10[illegible]	—
Vacunos, Cueros	1.075	—	6[illegible]0	—
Yeguarizos	2	—	[illegible]	—
Cerda, Bultos	24	—	[illegible]	—
Plumas	1	—	17	—
Grasa, sebo, aceite, bts.	1	—	—	—
Varios	15	—	—	—
Maiz, bolsas	—	—	—	—
Trigo	—	—	—	—
Otros cereales	—	—	7[illegible]	—
Entrada total de cereales	28.599	191.14[illegible]		
Existencia				
Lana, kilos	14.784.829	14.17[illegible]		
Cereales, bolsas	18.864	41.25[illegible]		
Productos varios, kilos				
Entrada	—	—		
» total desde el 1º de Julio	12.87[illegible]	17.217.57[illegible]		

Wagones descargados hoy, 227

Carros [illegible]

El Mercado está habilitado para el recibo de lanas

MERCADO DE VACUNOS — LINIERS

Diciembre 21 de 1915.

A pesar de lo numerosa que ha sido la entrada durante la mañana de hoy, los precios no han sufrido baja alguna, colocándose todas las clases de ganado en el mismo margen de precios que osciló en el día de ayer.

La entrada de hoy en este mercado fué de 4.937 cabezas, clasificadas en la siguiente forma: novillos, 3.172; vacas, 1.308; terneros 350; bueyes, 47. Porcinos entraron 513.

Los precios corrientes de la mañana fueron los siguientes:

Bueyes frigorífico, de	$ 209 a 213
Bueyes para consumo, de	„ 95 a 195
Novillos esp. frigorífico, de	„ 212 a 225
Novillos consumo, de	„ 54 a 206
Novillitos consumo, de	„ 52 a 160
Vacas consumo, de	„ 45 a 175
Vaquillonas consumo, de	„ 40 a 130
Terneros consumo, de	„ 15 a 82

Para porcinos los precios variaron entre $ 0.322 a $ 0.33 el kilo.

VENTAS DE HOY

Anacagasti Juan—

21 novillos c. gorda, Santa Fe	165.—
8 vacas c. gorda, Santa Fe	165.—
13 vaquillonas b. carne, Santa Fe	74.—
5 terneros buenos, Santa Fe	55.—
12 terneros regulares, Santa Fe	42.—

Arzeno y Hnos., Fortunato—

24 vaquillonas g. y c. g., Santa Fe	100.—
16 vaquillonas c. gorda, Santa Fe	90.—

Roodger y Cía., Guillermo—

10 novillitos c. gorda, Lavalle	97.—
20 novillitos c. gorda, Lavalle	[illegible].—
6 novillos c. gorda, Villegas	136.—
8 novillos c. gorda, Villegas	129.—

Benitez y Murré—

3 torunos c. gorda, Santa Fe	125.—
1 toruno c. gorda, Santa Fe	115.—
1 toruno b. carne, Santa Fe	95.—
4 novillos flacos, Santa Fe	54.—
27 novillos c. gorda, Santa Fe	105.—
1 novillo flaco, Santa Fe	72.—
12 novillitos c. gorda, Santa Fe	86.—
20 novillitos b. carne, Santa Fe	75.—
7 vacas g. y c. gorda, Santa Fe	126.—
3 vacas g. y c. gorda, Santa Fe	112.—
7 vacas c. gorda, Santa Fe	94.—

Benitez y Murré—

2 vacas c. gorda, Santa Fe	90.—
5 vaquillonas c. gorda, Santa Fe	87.—
8 vacas b. carne, Santa Fe	76.—
20 terneros buenos, Santa Fe	54.—
13 terneros regulares, Santa Fe	32.—
9 terneros mamones, Santa Fe	15.—

Matheu y Cía.—

1 novillo g. y c. gorda, Pringles	170.—
10 novillos gordos Pringles	120.—
2 novillos g. y c. gorda, Pringles	110.—
2 vacas esp., Pringles	155.—
9 novillos c. gorda, Pringles	145.—
22 novillos c. gorda, Pringles	142.—
10 bueyes g. y c. gorda, Lincoln	175.—
5 bueyes m. gordos, Lincoln	200.—

Mihura Hnos.—

40 novillos c. gorda, E. Ríos	125.—
62 novillos c. gorda, E. Ríos	110.—
35 novillos c. gorda, E. Ríos	140.—
14 novillos c. gorda, E. Ríos	115.—
2 novillitos g. y c. gorda, E. Ríos	100.—
12 novillitos c. gorda, E. Ríos	85.—

Maraspin Andrés y Cía.—

34 novillos esp., Pehuajó	225.—

Lalor Juan—

60 novillos m. gordos, G. Belgrano	198.—
32 novillos gordos, Bragado	150.—
18 novillos g. y c. gorda, Córdoba	162.—
15 novillos c. gorda, Córdoba	137.—
10 novillos c. gorda, Córdoba	130.—
5 novillos gordos, Córdoba	192.—
11 vacas m. gordas, La Pampa	148.—
5 vacas g. y c. gorda, La Pampa	126.—
5 vacas g. y c. gorda, Pintos	117.—
5 vacas c. gorda, Pintos	83.—
5 vaquillonas c. gorda, Pintos	96.—
3 vaquilonas b. carne, Pintos	69.50
22 vacas b. carne, E. Ríos	67.—
24 vacas b. carne, E. Ríos	67.50
16 novillos flacos, E. Ríos	71.—
19 novillos flacos, E. Ríos	87.—
17 novillos flacos, E. Ríos	89.—
18 novillos c. gorda, E. Ríos	115.—
12 novillos c. gorda, Las Flores	112.—
6 novillos g. y c. gorda, Las Flores	146.—
3 novillos flacos, Las Flores	86.—
13 novillos c. gorda, E. Ríos	138.50
25 novillos g. y c. gorda, E. Ríos	145.—
19 novillos c. gorda, Pintos	138.—
6 novillos b. carne, Pintos	98.50
3 novillos g. y c. gorda, Pintos	159.—
8 novillos c. gorda, Córdoba	137.50
6 vacas g. y c. gorda, Córdoba	121.—
13 vacas g. y c. gorda, Córdoba	128.50
12 novillos c. gorda, Córdoba	140.—
4 novillos c. gorda, Magdalena	116.—
2 vacas g. y c. gorda, Magdalena	113.50
6 vaquillonas flacas, Magdalena	52.—
6 vacas g. y c. gorda, E. Ríos	115.—
12 ídem c. gorda ídem	100.—
1 novillos g. y c. gorda ídem	115.—
8 novillitos ídem ídem	118.50
10 ídem ídem ídem	113.—
6 vaquillonas flacas dem	58.—
15 novillitos b. carne ídem	78.50
4 vacas c. gorda Mitre	107.50
3 toruno c. gorda ídem	129.—
22 novillos ídem Madariaga	129.—
60 ídem gordos Madariaga	191.50
54 ídem esp. Rodríguez	217.—
2 vacas b. carne Córdoba	76.—
2 novillitos ídem ídem	75.—

Lanús Francisco y Alfredo E.—

6 novillos gordos, Lavalle	175.—
10 novillos c. gorda, Lavalle	140.—
1 vaca gorda, Lavalle	130.—
3 vacas g. y c. gorda, Lavalle	110.—
8 vaquillonas g. y c. gorda, Lavalle	100.—
4 vaquillonas b. carne, Lavalle	70.—
2 vaquillonas flacas, Lavalle	45.—
1 vaquillona flaca, Lavalle	40.—
1 ternero regular, Lavalle	45.—

La Ganadera—

10 bueyes gordos, Guaminí	195.—

Martínez de Hoz Hermanos—

4 bueyes c. gorda, Lincoln	145.—
2 vacas c. gorda, Lincoln	108.—
2 vaquillonas c. gorda, Lincoln	98.—
1 novillito g. y c. gorda, Lincoln	103.—
1 novillo flaco, Lincoln	45.—

Nogueras y Avalos—

13 novillos gordos, Lincoln	176.—
13 vacas c. gorda, Lincoln	103.—

Ctaegui y Cía., M.—

1 novillo g. y c. gorda, Madariaga	150.—
1 toruno c. gorda, Madariaga	180.—
1 vaca m. gorda, Madariaga	140.—
1 vaquillona g. y c. g., Madariaga	116.—
5 novillitos g. y c. g., Madariaga	107.—

Peña y Cía., Julio L.—

34 novillos c. gorda, Río IV	115.—
9 terneros buenos, Río IV	64.—
1 vaquillona g. y c. gorda, Río IV	102.—

Palacios Hermanos—

3 novillos c. gorda, C. Tejedor	128.—
7 bueyes c. gorda, 9 de Julio	128.—
40 novillos c. gorda, C. Tejedor	125.—
11 novillitos g. y c. gorda, C. Tejedor	112.—
5 vacas g. y c. gorda, C. Tejedor	114.—
4 terneros regulares ídem	35.—
4 vacas b. carne	68.—
5 ídem g. y c. gorda ídem	108.—
1 novillo c. gorda ídem	127.50
1 ídem b. carne ídem	94.50
1 ídem c. gorda ídem	128.—
7 ídem ídem dem	101.50
1 vaca gordas ídem	130.50
13 terneros buenos ídem	66.50
3 ídem ídem ídem	66.50
5 vacas m. gordas ídem	139.50

Salaberry y Bercetche—

7 vacas g. y c. gorda Matanza	120.50
3 ídem ídem ídem	121.50
4 ídem c. gorda ídem	97.—
6 vaquillonas g. y c. gorda	112.—
7 ídem c. gorda ídem	98.—
2 terneros regulares San Martín	30.—
7 ídem ídem ídem	51.—
4 ídem buenos ídem	56.—
3 vaquillonas flacas	59.—
7 vacas ídem ídem	72.—
5 ídem gordas ídem	139.—
4 ídem g. y c. gorda ídem	119.50
6 ídem c. gorda ídem	96.—
3 ídem esp. ídem	151.—
1 vaquillonas b. carne La Plata	69.50
2 vacas gordas ídem	132.—
1 ídem g. y c. gorda ídem	106.—
2 terneros regulares ídem	34.50
2 vacas m. esp. ídem	164.—
5 ídem g. y c. gorda ídem	129.—
1 novillo c. gorda ídem	134.—
20 novillitos gordos ídem	124.—
4 novillos c. gorda ídem	125.—
5 novillitos g. y c. gorda ídem	108.—
22 novillos gordos ídem	180.—
44 ídem c. gorda ídem	106.—
2 vacas esp. Guaminí	153.50
8 novillos c. gorda Pringles	140.—
5 novillitos ídem ídem	96.—
22 ídem. m. gordos ídem	129.—

Serantes Caime y Cía.—

17 vacas m. gordas, Azul	140.—
16 ídem g. y c. gorda ídem	124.—
5 vaquillonas ídem ídem	110.—
4 terneros gordos ídem	82.—

Ojau y Cía. Francisco—

4 vacas m. esp. Lincoln	175.—
3 ídem g. y c. gorda ídem	118.—
2 ídem ídem ídem	120.—
12 ídem ídem ídem	110.—
1 vaquillonas m. gordas	130.—
7 vacas ídem ídem	137.—
12 ídem gordas ídem	133.—
7 ídem gordas ídem	137.—

Santamarina e hijos—

10 novillos gordos, Bolívar	175.—

Patrón Costas y Peró—

68 vacas g. y c. gorda E. Ríos	112.—
20 novillos gordos Córdoba	183.—
4 ídem esp. Caseros	215.—
5 ídem g. y c. gorda ídem	173.—
22 bueyes esp. ídem	213.—

Robredo A.—

44 novillos g. y c. gorda E. Ríos	172.—

Ferrarossa e hijos Juan—

20 novillos gordos, Guaminí	177.—

Trelles José María—

40 vacas g. y c. gorda, Caseros	120.—

Unzué Izaga y Cía.—

72 novillos g. y c. gorda, Maipú	170.—
30 vacas gordas, ídem	135.—
15 ídem g. y c. gorda ídem	122.—
8 vaquillonas gordas ídem	120.—
57 novillos m. gordos, Mercedes	203.—
16 novillos g. y c. gorda, Bonarino	156.—
4 vacas ídem ídem ídem	127.—
50 novillos ídem Santa Fe	153.—

Urtasun e hijo Martín—

21 vacas gordas, Guaminí	132.—
4 id. g. y c. gorda ídem	125.—

Acame y Bellini—

103 novillos gordos, C. Tejedor . . . . 175.—
5 novillos g. y c. gorda, C. Tejedor . 145.—
12 vacas g. y c. gorda, C. Tejedor . . 114.—
6 vaquillonas c. gorda, Bragado . . . 94.—

Bunge y Born—

176 novillos gordos, Córdoba . . . . . 190.—
11 novillos, c. gorda, E. Ríos . . . . 82.—
9 novillitos c. gorda, E. Ríos . . . . 82.—
18 novillos b. carne, E. Ríos . . . . . 93.—

Bellocq e Hita—

86 novillitos gordos, Córdoba . . . . 120.—
22 novillos c. gorda, Córdoba . . . . 127.—

Chapar y Cía., Juan—

12 novillos g. y c. gorda, Guaminí . . 155.—
22 novillitos g. y c. g., Guaminí . . . 116.—
2 vacas g. y c. gorda, Guaminí . . . . 120.—

Curutchet Juan—

8 vacas gordas, Lincoln . . . . . 135.—
19 vacas g. y c. gorda, Lincoln . . . 126.—

Cahs, Jones y Cía.—

9 toros c. gorda, Villegas . . . . . 145.—
3 toros c. gorda, Villegas . . . . . 112.—
35 terneros buenos, Villegas . . . . . 62.—
90 teneros buenos, Guaminí . . . . . 58.—

Cooperativa de Hacendados—

62 novillos g. y c. gorda, Madariaga 155.—

Cuculiu Felipe L.—

2 terneros buenos, Santa Fe . . . . . 70.—
3 vacas c. gorda, Santa Fe . . . . . 97.—
5 novillitos g. y c. gorda, Santa Fe . 100.—
12 novillitos b. carne, Santa Fe . . . 68.—
8 novillitos b. carne, Santa Fe . . . . 70.—
2 vaquillonas c. gorda, Salto . . . . . 90.—
1 buey c. gorda, Salto . . . . . 175.—
1 toruno g. y c. gorda, Salto . . . . 145.—
12 novillos c. gorda, Salto . . . . . 110.—
10 vaquillonas c. gorda, E. Ríos . . . 88.—
38 novillos c. gorda, E. Ríos . . . . . 105.—
8 terneros regulares, Córdoba. . . . 49.—
9 novillitos g. y c. gorda Córdoa . . 108.—

Devoto y Cía., Tomás—

7 vacas gordas, 25 de mayo . . . . . 134.—
13 novillitos flacos, E. Ríos . . . . . 52.—
11 vaquillonas flacas, E. Ríos . . . . 52.—
24 novillos g. y c. gorda, San Luis . 165.—
45 terneros buenos, Córdoba . . . . . 74.—
6 vaquillonas b. carne, C. Tejedor . 66.—
23 vaquillonas c. gorda, C. Tejedor . 83.—
2 vacas flacas, C. Tejedor . . . . . 115.—
9 vacas g. y c. gorda, Córdoba . . . 115.—
4 vacas gordas, Córdoba . . . . . 130.—
16 vacas g. y c. gorda, Córdoba . . . 110.—
18 vacas carne gorda, Córdoba . . . . 100.—
1 novillo flaco, Córdoba . . . . . 70.—
28 novillos gordos, C. Tejedor . . . 185.—
4 torunos g. y c. gorda, C. Tejedor 160.—
2 torunos g. y c. gorda, C. Tejedor 150.—
2 torunos c. gorda, C. Tejedor . . . . 140.—

Doudal Ricardo—

23 novillos c. gorda, B. Mitre . . . . 120.—
25 vacas g. y c. gorda, B. Mitre . . . 120.—
11 vaquillonas b. carne, B. Mitre . . 68.—
21 vaquillonas flacas, B. Mitre . . . . 55.—

Estrugamou Fernando—

20 novillitos m. esp., C. Tejedor . . . 148.—
10 vacas g. y c. gorda, Lincoln . . . 115.—
7 terneros regulares, Lincoln . . . . 45.—
8 bueyes g. y c. gorda, Lincoln . . . 170.—

Gioja y Etchart—

50 novillos esp., Pintos . . . . . 220.—
69 novillitos m. esp., Bulsson . . . . 160.—
26 novillitos gordos, Bulsson . . . . 120.—
1 toruno c. gorda, Bulsson . . . . . 120.—

Goñi e hijos, Ignacio—

11 novillos c. gorda, Córdoba . . . . 115.—
1 vaca g. y c. gorda, Córdoba . . . . 109.—
2 terneros buenos, Córdoba . . . . . 72.—
6 terneros buenos, Córdoba . . . . . 58.—
9 terneros regulares, Córdoba . . . . 44.—

Lizarralde Hnos.—

32 novillos gordos, Navarro . . . . . 180.—

Lanusse Pedro y Antonio—

2 terneros regulares Córdoba 33.50
1 ternero regular, Córdoba 30.50
1 ternero regular, Córdoba 3.50
1 vaquilona flaca, Córdoba . . . . . 53.—
1 novilitos g. y c. gorda, Maipú . . 103.—
2 terneros buenos, Maipú 59.50
6 vaquillonas b. carne, Maipú . . . . 70.—
1 novillos c. gorda, Maipú . . . . . 141.—
2 torunos c. gorda, Maipú . . . . . 110.—
1 novillo b. carne, Maipú . . . . . 97.—
3 vacas c. gorda, Córdoba . . . . . 96.—
1 novillos g. y c. gorda, Córdoba . 143.—
10 novillos c. gorda, Córdoba . . . . 97.—
20 novillitos c. gorda, Córdoba . . . 85.—
11 vacas c. gorda, Lavalle . . . . . 95.—
2 novillos c. gorda, Villegas . . . . 120.—
1 vaca g. y c. gorda, Villegas 107.50
1 ternero bueno, Lavalle 63.50
3 novillos c. gorda, Maipú . . . . . 120.—
4 vacas g. y c. gorda, Córdoba . . . 127.50
2 torunos b. carne, Maipú 98.50
1 vaca g. y c. gorda, Córdoba . . . 118.50
1 vaca m. esp. Maipú . . . . . 157.—
1 toruno g. y c. gorda, Córdoba . . 160.—
6 novillos c. gorda, Córdoba . . . . 133.—
8 novillos c. gorda, Villegas . . . . 120.—
14 vacas g. y c. gorda, Lavalle . . . 122.—
10 vacas g. y c. gorda, Lavalle . . . 118.50
13 vaquillonas g. y c. gorda, Lincoln 103.—
12 vaquillonas g. y c. gorda, Maipú 98.50
5 vacas b. carne, Maipú . . . . . 73.—
9 vacas m. gordas, Maipú . . . . . 143.—
8 vacas g. y c. gorda, Bolívar . . . 120.—
37 vacas gordas, Bolívar . . . . . 136.—
16 vacas m. gordas, Villegas . . . . 140.—
18 vacas esp., Villegas . . . . . 147.—

MERCADO DE MATANZA

Es de notar la activa demanda que existe en plaza, como consecuencia de que la mayoría de los frigoríficos operan con abundancia, lo que dá lugar a que las tropas aptas para este destino sin distinción de clase sean objeto de interés y competencia, encontrando por este motivo, colocación inmediata y precios ligeros en alza.

La entrada del día fué de 8.990 animales, habiéndose vendido 7.767 cabezas en la siguiente forma: rmour 998, Comp. Sansinena 2.263, La Plata Cold 870, Las Palmas 303, La Blanca 967 y 2.360, los mataderos locales.

Los precios extremos fueron los siguientes:

Capones para frigorífico, desde $ 11.50 a 15.20
Id. matadero . . . . . » 15.50 » 17.60
Ovejas id. id. . . . . » 9.70 » 17.—
Id. id. frigorífico . . . . . » 10.10 » 11.10
Corderos id. id. . . . . » 7.80 » 9.30
Id. id. matadero . . . . . » 4.— » 7.30
Id. pelados id. . . . . » 5.50 » 6.80
Id. id. frigorífico . . . . . » — » 7.60

Ventas de mañana

Arzeno F. B. y Hnos.—

350 capones Fco. Wimfreda . . . $ 13.—
50 ídem ídem La Chispa . . . . . » 14.50
19 borregos íd. íd. . . . . » 9.—

Arauset y Cía. Pedro—

273 corderos Matad. América . . » 6.50
100 id. id. id. . . . . » 6.50
140 íd. Fco. íde. . . . . » 8.00

Beazley Manuel y Rodolfo—

150 ovejas Matad. Madariaga . . . » 14.—

Bellocq e Hita—

46 capones Fco. Bosch . . . . . » 73.—
15 ovejas Matad. íd. . . . . » 16.50
97 ídem ídem ídem . . . . . » 13.30
50 ídem ídem S. Domingo . . . . » 12.80
53 capones Fco. ídem . . . . . » 13.70
17 ídem Matad. ídem . . . . . » 8.00

Elordy y Cía. Juan—

35 corderos Fco. Cerrito . . . . . » 8.70
114 id. Mat. ídem . . . . . » 7.20

Guillen y Cía. Rodolfo—

102 ovejas Matad. Escriña . . . . » 10.—
51 corderos ídem ídem . . . . . » 7.20

Gibson Hnos.—

145 corderos Fco. Monzalvo . . . . » 9.—

Goñi e hijo Ignacio—

50 corderos Fco. S. Mauricio . . . » 7.60
186 ídem Matad. ídem . . . . . » 6.80

Devoto y Cía. Tomás—

79 corderos Matad. Luca . . . . . » 7.30
30 ídem Fco. ídem . . . . . » 9.30

Dodds y D. D. Ramsay—

98 capones Matd. S. Domingo . . . » 16.40
111 ovejas ídem ídem . . . . . » 16.10

Etcheverry y Cía. José—

192 capones Fco. E. de Luca . . . . » 16.10
103 ovejas Matad. ídem . . . . . » 11.70

Lanús Fcio. y Ado—

157 capones Fco. Invernadas . . . » 15.20
50 ídem Matad. ídem . . . . . » 17.—
150 corderos ídem ídem . . . . . » 4.20
223 ídem pelado id. Madariaga . . . » 5.50

Iglesias J. M.—

129 capones Fco. Albariños . . . . » 11.50
68 id. Invernada ídem . . . . . » 10.20

Lalor Juan—

20 capones Matad. Volta . . . . . » 17.60
255 ídem Fco. ídem . . . . . » 13.80
125 ídem ídem ídem . . . . . » 13.—

La Ganadera—

24 capones Fco. Bolívar . . . . . » 14.—
26 ovejas Mat. ídem . . . . . » 10.50
62 corderos ídem ídem . . . . . » 6.60
20 ídem Fco. ídem . . . . . » 7.80

Lanusse Pedro y Anio.—

180 capones Matad. Dolores . . . . » 15.50
31 corderos ídem ídem . . . . . » 7.60
266 ídem Fco. Pirovano . . . . . » 7.80
143 ídem Matad. Magnano . . . . . » 4.—
30 ídem ídem ídem . . . . . » 6.50
43 ovejas ídem Papin . . . . . » 10.20
115 corderos Fco. ídem . . . . . » 8.50
24 ídem ídem ídem . . . . . » 7.80

Roodger y Cía. Gmo. H.—

301 corderos Fco. P. Hauki . . . . » 11.10
40 ídem ídem ídem . . . . . » 8.—
27 ídem Matad. ídem . . . . . » 6.80

Mautel y Cía.—

11 ovejas Mat. A. Peña . . . . . » 14.—
50 ídem ídem ídem . . . . . » 17.—

Otaegui y Cía. M.—

54 capones Fco. G. Madariaga . . . » 14.20
19 ovejas Mat. ídem . . . . . » 15.—
26 ídem ídem ídem . . . . . » 12.—

Patrón Costas y Peró—

402 capones Matadero La Larga . . » 15.50

Santamarina e Hijos—

93 capones Fco. Guaminí . . . . . » 13.80
20 corderos Mat. ídem . . . . . » 6.50
68 ídem Fco. ídem . . . . . » 15.—

Salaberry y Bercetche—

275 cap. Fco. Invernadas . . . . . » 13.20
93 id. íde. Viamonte . . . . . » 11.50
10 ovejas Mata. ídem . . . . . » 11.50
11 corderos salados Fco íd. . . . » 9.—
161 ídem Mata. América . . . . . » 4.90

Trelles J. Macía—

190 capoies Mat. Daireaux 15.20

Peña y Cía. Julio L.—

222 capones Fco. E. Ríos . . . . . » 13.30
23 ovejas Mat. ídem. . . . . » 12.50

Reyes Hnos.—

152 corderos Fco. Elordi . . . . . » 10.10
118 ovejas Mata. ídem . . . . . » 12.50
39 corderos ídem ídem . . . . . » 7.—
20 ovejas ídem ídem . . . . . » 10.30
30 ídem ídem ídem . . . . . » 15.—
96 dem ídem ídem 10.80
33 capones Invernar Villegas . . . » 10.—
23 ovejas Mata. ídem . . . . . » 9.70
192 corderos ídem ídem . . . . . » 7.50

REMATES DE ESTA NOCHE Y MAÑANA

Judiciales — Inmuebles

Propiedad en Río de Janeiro 46 y 50. Base, $ 41.800 m|n. Mañana a las 3 p. m. — P. C. Cassini y Cía.

—Casa en Garay 3040. Base $ 26.660.74. Mañana a las 3 p. m. — Naón y Bustillo.

—Dos lotes en San Justo. Base $ 1.125. Mañana a las 3.30 p. m. — C. Villar Sáenz Peña.

—Campo en Córdoba. Dos lotes. Base, $ 100 la hectárea. Mañana a las 3 p. m. — G. Zapiola y Panelo.

—Casa en Larrea 45. Base $ 30.000. Mañana a las 3 p. m. — G. Zapiola y Panelo.

—Casa en Larrea 65. Base $ 25.000. Mañana a las 3 p. m. — G. Zapiola y Panelo.

—Campo en Capilla del Señor. 195 hectáreas. Base $ 58.339. Mañana a las 4 p. m. — Juan F. Arnaldi.

Particulares — Inmuebles

Chalet en Monte Grande. Base $ 11.000. Mañana a las 3 p. m. — A. Bullrich y Cía.

—Campos en Loberia. 2822 hect. Base pesos 149.26. Mañana a las 3 p. m. — Arturo Etchegaray.

BANCO HIPOTECARIO NACIONAL

Finca en Blandengues 2030|40. Hipoteca pesos 15.000. Base, $ 24.000. Mañana a las 2 p. m.

—Casa en Directorio 2760|70|74. Base pesos 20.000. Mañana a las 2.30 p. m.

Sucursal, Santa Fe

Campo en Vera 2500 hect. Base $ 53.500. Mañana a las 9 a. m.

Negocios

Café Ton Kina. Instalaciones y mercaderías. Mañana a la 1 p. m. Base $ 1.800. — Alfredo Piazza.

—Restaurant, café y cervecería. Mañana a la 1.30 p. m. — Luis B. Berutti y Cía.

Artículos generales

Esta noche a las 8 y mañana a las 2 y 8 p. m. — Cuviello y Cía.

—Mañana a la 1 p. m. — G. Gowland y Cía.

—Mañana a las 2 p. m. — G. Gowland y Cía.

—Champagne. Mañana a las 2.30 p. m. — G. Gowland y Cía.

—Vinos. Mañana a las 2.30 p. m. — G. Gowland y Cía.

—8.200 piezas de loza. Mañana a las 2 p. m. — G. Gowland y Cía.

—Accesorios para autos. Mañana. — M. Ferrer. Vergara y Cía.

—Existencias de fábricas de carruajes. — Mañana a la 1.30 p. m. — R. Frattini y Cía.

Muebles

Mañana a las 2.30 p. m. — M. Villar Sáenz Peña.

—Mañana a las 8 p. m. — A. A. Calcagno.

—Consultorio médico. Hoy a las 8 p. m. — A. Calvete.

—Judicial. Mañana a las 3 y 8.30 p. m. — Francisco Fedulla.

Haciendas

1.500 novillos y vacas en Necochea. Mañana a la 1.30 p. m. — A. Bullrich y Cía.

—En General Villegas. Mañana a la 1 p. m. — A. R. Navarro y Cía.

—Mañana a la 1.30 p. m. — Casares Hnos. y Diehl.

—Cerdos y aves. Mañana a las 2.30 p. m. — Casares Hnos. y Diehl.

—En Juárez. Mañana a la 1 p. m. — Mazzuchi Telayna y Cía.

—Vacas Durham. Mañana a las 2.30 p. m. — J. M. de Iriondo y Cía.

—En Arias (F. C. C. A.) 912 vacunos. Mañana. — J. A. Irigoyen y Cía.

—Mañana a la 1 p. m. — La Agrícola Ganadera.

MARITIMAS

Vapores esperados

Vapor inglés Spenser, de la rada en el Dique 2, vacio (Entró a las 9 a. m.).

—Id. nacional Toro, de Porto Alegre en la Dársena Sud, con pasajeros y carga, pasó al Dique 1. (Entró a las 7 a. m.).

—Id. noruego Esperance, de San Nicolás en el Dique 3.

—Id. inglés Hermione, de Rosario en el Dique 3.

—Id. id. Sorata, de Liverpool en el Dique 2. con carga general.

—Id. id. Highland Laddie, de La Plata en el Dock Sud.

—Id. id. Waneta, de Comodoro Rivadavia en la Dársena Sud, con petróleo, entró a las 7 a. m.

Vapores a salir

Vapor inglés Fesali, para Rosario.

—Barca italiana Francesco, de Barracas para la rada, con frutos.

—Vapor inglés Sabia, del Dique 1 para Liverpool, con frutos.

—Barca noruega Lysglaint, del Dique 1 para la rada, con frutos, salió a las 8 a. m.

Vapores de los ríos

Llegaron: Lisboa, Río Uruguay y Ciudad de Montevideo, de Montevideo; Labrador, de Concepción del Uruguay, y Golondrina, de Gualeguaychú.

—Mañana llegará Berna, de Asunción y escalas.

—Salen: Formosa, para Asunción y escalas; Viena, a las 3 p. m. para Salto y escalas; Lisboa, a las 7 p. m.; Ciudad de Montevideo, a las 10 p. m., y Río Uruguay, a las 10 y 15 p. m., para Montevideo.

Línea de la Costa Sud

Vapor nacional Avellaneda, en viaje de ésta para Río Gallegos, llegó ayer a las 9 a. m. a Comodoro Rivadavia.

—Id. id. Madrid, para Bahía Blanca y Puerdryn saldrá el 31 del corriente.

—Id. id. Rawson, para Río Gallegos y escalas, saldrá el 24 del corriente.

—Id. id. Asturiano, de Punta Arenas y escalas, es esperado en ésta pasado mañana.

—Id. id. Argentino, sale hoy de Punta Arenas para esta.

Vapores en viaje

Vapor inglés Oronsa, de Liverpool para el Pacífico, llegará esta tarde a Montevideo.

—Id. francés Garonna, llegó el 18 a Lisboa en viaje de esta para Burdeos.

—Id. sueco Oscar Fredrik, de Gothenburg para esta, llegó el 19 a Río de Janeiro.

—Id. español P. de Satrústegui, de Bilbao para esta, salió el 19 de Cádiz.

—Id. id. Inf. Isabel de Borbón, de Barcelona para esta, pasó el 19 por Cabo Frío.

—Id. inglés Tartary, salió el 18 de Liverpool, para esta.

Movimientos de buques de ultramar, habido en el puerto de la Capital, desde las 8 a. m. de ayer hasta las 8 a. m. de hoy.

Entradas:

Vapor nacional Vaquillona; id. inglés Vasari; id. id. Waneta; id. nacional Toro.

Salidas:

Vapor inglés Sócrates; id. francés Sequana; id. holandés Zaanland; barca noruega Lysglaint.

Giros

Rembrandt, Dársena Norte, secc. 6.a a embarcar.

Pampa, Dique 4, secc. 1.a a descargar.

Hermione, Dársena Norte, secc. 5.a a cargar.

Turbinia, Boca, frente a Wright, a descargar.

Sorata, Dique 2, cabec. NO., a embarcar.

PRACTICOS DE TURNO

PARA LOS VAPORES DE SALIDA

Del Puerto

31. Pedro Bulle.
33. Salvador D'Antoni.
34. Jorge Bakmay.
35. Miguel Siludokis.
36. Miguel Seferovich.
37. M. Domnikovich.
38. Vicente Damianich.

Del Río de la Plata

2. A. Corrado.
3. S. Melopoulos.
4. J. Clioan.
5. M. Bakara.
6. C. Falangos.
7. A. Adamchio.
9. P. Gallarza.

Del Río Paraná

5. A. Hedin.
6. A. Nuñez.
8. M. Coko.
9. B. Traverso.
10. M. Formento.

Del Río Uruguay

1. F. Boero.
2. A. Seghighi.
3. C. Gatto.
4. L. Picchi.

EDICTOS JUDICIALES

Por disposición del señor juez de 1.a instancia en lo comercial de la Capital, doctor Félix Martín y Herrera, se hace saber a todos los acreedores del concuso a GIANELLI, VESCOVO Y CIA., que se encuentra de manifiesto en secretaría por el término de ocho días, el estado de distribución provisorio presentado por la sindicatura. Al mismo tiempo se convoca a todos los acreedores a junta, que tendrá lugar el día veinte y siete del corriente a las 2 p. m. en la sala de audiencias del juzgado, a objeto de procederse a la regulación de honorarios del síndico liquidador señor don Orestes C. Isola. — Buenos Aires, Diciembre 15 de 1915. — Teodoro Becú, secretario.

Por disposición del señor juez de comercio de la Capital, doctor Eduardo M. Naón, se hace saber a los acreedores del concurso formado a don JUAN ANTONIO SAN MARTIN, que el síndico ha presentado un estado provisorio de distribución, el que estará de manifiesto en secretaría durante ocho días, a los efectos de lo dispuesto en el art. 119 de la Ley de Quiebras.

Buenos Aires, Diciembre 17 de 1915.— González Gowland. 8 p.

Intendencia Municipal de la Capital

En cumplimiento del artículo 10 de la ley de pavimentación 7091 y del 1o. de su ordenanza reglamentaria, se cita a los propietarios de las calles Balbastro entre las de Beauchef a Centenera, Tandil entre las de San Fernando a Cárdenas, Arrecifes entre las de San Fernando a Cárdenas y Esquiú entre las de avenida Sáenz a Centenera, cuyo afirmado va a construirse en virtud de las licitaciones públicas aprobadas en los expedientes 17.254 L 915, 79.897 L 914 y 20.261 L 915 y adjudicadas a los empresarios señores Blanenlli Hnos y Laselea, Pablo Cattaneo y P. Biscay y Cía., para que comparezcan a la inspección de catastro del departamento de Obras Públicas (avenida de Mayo núm. 525, 4o. piso), a fin de que presten su conformidad con la extensión, forma y límites asignados a sus respectivos inmuebles.

Fíjase, para tal fin, el plazo improrrogable de quince días, a contar desde la fecha.

Una vez expirado éste, y durante los quince subsiguientes, podrán hacerse las reclamaciones referentes al prorrateo del costo de la obra, ante la inspección general de calzadas (avenida de Mayo núm. 525, piso 3o.), cuya dependencia tendrá a disposición de los contribuyentes las planillas de liquidación.

La falta de presentación dentro de los términos citados, dará por consentidas y conformes las referidas operaciones y anulará cualquier reclamación que en la sucesivo se interponga. — Buenos Aires, diciembre de 1915.— El secretario.

ESTADISTICA DE EXPORTACION DE MAIZ

por los principales puertos de la República, desde el año 1880 hasta 1914 inclusives

EN TONELADAS

Años	Bs. Aires	La Plata	B. Blanca	S. Nicolás	Sta. Fé	Rosario	V. Constit.	Varios	Totales
1880	14.183	—	—	181	—	667	—	1	15.032
1881	21.913	—	—	206	—	—	—	—	2.933
1882	88.354	—	—	514	49	3.900	—	14.510	107.327
1883	10.305	—	—	164	—	668	—	7.497	18.634
1884	67.772	—	—	1.610	—	3.433	—	40.895	113.710
1885	100.155	—	—	1.184	823	69.243	—	26.455	197.860
1886	163.200	—	—	1.297	—	1.943	—	65.220	231.660
1887	219.717	—	—	35.688	20.884	26.773	—	58.782	361.844
1888	79.967	—	—	21.857	475	6.805	—	52.934	162.038
1889	149.157	—	—	106.502	26	51.286	20.034	105.586	432.591
1890	336.060	—	10	142.898	—	50.573	9.455	168.286	707.282
1891	45.574	4.350	40	4.662	17	919	—	10.347	65.909
1892	117.927	131.011	3	105.133	8	36.033	27.873	27.947	445.935
1893	57.721	3.374	65	9.700	818	4.426	2.841	5.569	84.514
1894	40.454	885	121	893	130	3.693	6.573	2.127	54.876
1895	323.890	206.786	—	98.920	—	59.852	31.031	51.839	772.318
1896	623.476	344.495	—	279.297	—	164.967	38.023	120.269	1.570.527
1897	148.126	42.129	—	61.500	—	45.229	20.357	57.601	374.942
1898	313.559	62.082	—	110.441	300	136.958	9.096	74.669	717.105
1899	396.612	110.735	—	273.681	1.499	225.759	21.218	106.772	1.116.276
1900	265.856	28.586	—	157.478	—	202.872	43.727	14.729	713.248
1901	447.317	51.999	—	188.608	40	272.856	82.847	68.623	1.112.290
1902	524.157	53.995	—	167.970	—	352.493	56.101	42.203	1.192.829
1903	872.475	31.695	—	270.165	1.492	702.948	141.101	84.508	2.104.384
1904	854.065	179.123	—	342.202	4.592	782.234	165.665	141.667	2.469.548
1905	572.129	78.803	2.649	351.399	39.285	1.027.194	113.027	38.203	2.222.289
1906	807.881	159.506	12	530.727	—	969.318	148.260	78.035	2.693.739
1907	444.626	115.850	497	236.066	—	314.371	40.458	125.064	1.276.732
1908	422.241	22.571	119	304.617	531	766.855	41.502	153.368	1.711.804
1909	658.145	—	5.628	440.935	947	790.668	291	376.798	2.273.412
1910	438.414	26.393	—	530.303	5.220	1.237.292	176.539	207.133	2.621.294
1911	30.971	776	—	29.995	1.073	54.078	5.228	13.538	135.659
1912	1.574.875	485.283	24.772	972.331	36.298	2.246.763	63.363	77.132	5.480.817
1913	1.311.002	239.279	9.400	895.500	46.302	1.866.996	47.790	92.326	4.508.595
1914	991.866	21.150	500	561.253	22.445	2.131.354	80.493	47.652	3.856.713

AVISOS VARIOS

CASA VACCARO

La Casa de Cambio más acreditada de la República

LOTERÍA NACIONAL

Comisiones en General

AVENIDA DE MAYO 646

BUENOS AIRES

PROFESIONALES

MEDICOS

Secretas-Sífilis-Piel

DOCTOR SARACENI especialista)

Cura rápida de enfermedades secretas, estrecheces uretrales, blenorragia y orquitis. Curación de la sífilis con aplicación sin dolor del - - - - - - - - - -

606 - 914

De 8 a 11 a.m. y de 2 a 9 p.m. CORRIENTES 1777

Dr. A. F. CELESIA

Cirugía y enfermedades de señoras. De 2 a 4 p. m. — Bartolomé Mitre 1791.

Farmacia Americana

Ciencia y Trabajo. Legítimo y barato. Recetas para todas las sociedades. Carlos Calvo 4000 y Almirante Brown 801. — Serapio Domínguez, farmacéutico.

Dr. FRANCISCO BEIRO

TALCAHUANO 287

U. T. 796, Libertad.

Doctor CANTARELL Especialista en las enfermedades de la piel, vías urinarias, secretas de ambos sexos y las propias de las señoras. Tratamiento científico, eficaz y rápido de la neurastenia, debilidad vital y agotamiento.

De 2 a 5 p.m. LAVALLE 910 y 8 a 9 p. m.

ABOGADOS

A. V. LOPEZ

ABOGADO GANGALLO 564

Dr. Ignacio Córdoba (hijo)

ABOGADO LAVALLE 1378

DOCTOR VICENTE C. GALLO
Estudio: Avenida de Mayo 1411.
U. T. 665 (Libertad)

DOCTOR FERNANDO SAGUIER
Estudio: Florida 440.
U. T. 6087 (Avenida)

DOCTOR TOMAS DE VEYGA
Estudio: Sarmiento 643. U. T. 6060 (Aven.)
La Plata, calle 7 N.o 791. U. T. 377, La Plata

DOCTOR LEOPOLDO MELO
Estudio: Bmé. Mitre 311
U. T. 1913 (Avenida) y 1866 (Juncal)

DOCTOR TOMAS A. LE BRETON
Estudio: Bmé. Mitre 343
U. T. 486 (Avenida) y 5068 (Juncal)

DOCTOR ERNESTO CORVALAN
Estudio: Avenida de Mayo 981
U. T. 3900 (Libertad)

DOCTOR JULIO A. ROJAS
Estudio: Uruguay 546. Dpto. 2.
U. T. 1955. (Libertad)

ESTUDIO DE LOS Dres. CELESIA y SILVA
Tucumán 900, U. T. 1465 (Libertad)

DOCTOR LUIS J. ROCCA
Anchorena 626.—U. T. 841 (Mitre)

DOCTOR LEOPOLDO LOBOS
Estudio: Maipú 462
U. T. 22 (Avenida) y 3710 (Avenida)

DOCTOR EMILIO ZORRAQUIN
Estudio: Cangallo 666
U. T. 270 (Avenida) y 3894 (Juncal)

DOCTOR LEONARDO PEREYRA IRAOLA
Esmeralda 1212, U. T. 1521 (Juncal)
Estudio: Florida 880. U. T. (Av.)

DOCTOR HIPOLITO LEYS
Estudio: Lavalle 930, U. T. 3608, (Lib.)

DOCTOR VICTOR M. MOLINA
Estudio: Avenida de Mayo 605
U. T. 4954 (Avenida)

DR. ANTONIO BARRERA NICHOLSON
Estudio: Tucumán 1353, U. T. 806 (Libertad)

DOCTOR DOMINGO E. SALABERRY
Defensa 188

DOCTOR F. NUÑEZ LOZANO
Estudio: Cangallo 673
Unión Telefónica 844 (Avenida)

DOCTOR JOSE LEON RODEYRO
Estudio: Lavalle 1514, de 11 a 5 p. m.
U. T. 19 (Libertad)

DOCTOR MARIANO A. ECHENAGUCIA
Domicilio y estudio: Colombres 1309

DOCTOR ANDRES FERREYRA (HIJO)
Estudio: Lavalle 1378
Unión Telefónica 4240 (Libertad)

DOCTOR RAUL MANRIQUE
Estudio: Lavalle 730
U. T. 6197 (Avenida) y 357 (Mitre)

DOCTOR JOSE M. GIUFFRA
Estudio: Talcahuano 446

DOCTOR PEDRO A. FOX
Estudio: B. Mitre 754

DOCTOR CARLOS F. MELO
Estudio: Lavalle 1378
Unión Telefónica 3784 (Libertad)

Automóviles y carruajes para paseo

SERVICIOS FUNEBRES

IRIBARNE & Cía.

Casa central: TACUARI 344

TELÉFONOS: U. Telef. 446 y 1513, Libertad—Coop. 652, Central

NO CONFUNDIR

AVISOS FUNEBRES

† ANGELA AREAL DE ROCHA. — (q. e. p. d.) —Falleció el 20 de diciembre de 1915. — Su esposo José Rocha, sus hijitos, su señora madre Dominga M. de Areal, sus hermanos Juan, José, Valentina, Josefa y María; sus hermanos políticos, sobrinos, primos y demás deudos invitan a sus relaciones a acompañar los restos de la extinta al cementerio del Oeste, hoy martes 21 de diciembre, a las 3.30 p. m. El duelo se despedirá por tarjeta. Se ruega no enviar coronas. Casa mortuoria, Los Patos 1740.—Nota: Carruajes en la casa de Iribarne y Cía., Tacuarí 344.

† JULIA RUFINO DE YANZI. — (q. e. p. d.) — Falleció en Lanús el 20 de diciembre de 1915, confortada con los auxilios da la santa religión y la bendición papal. — Su hijo Amadeo Yanzi; su hija política María Luisa Molino de Yanzi; sus nietos Amadeo A., José Luis, María Delfina Alfredo M., Julio C. y María Luisa Yanzi; sus hermanos Marcos Antonio y Adela Rufino (ausente); sus hermanas políticas Etelvina T. de Rufino, Ercilia C. de Rufino y Margarita N. de Rufino; sobrinos, primos y demás deudos invitan a sus relaciones a acompañar los restos de la extinta al cementerio del Oeste, hoy martes 21 de diciembre. La comitiva fúnebre partirá de la estación Constitución a las 3.25 p. m. Casa mortuora, avenida Buenos Aires 89, Lanús. Se ruega no enviar coronas. El duelo se despedirá por tarjeta. —Nota: Carruajes en la casa de Iribarne y Cía., Tacuarí 344.

Adolfo Bullrich y Cía.

Sucursales y remates-ferias de haciendas periódicos en Bahía Blanca, Azul, Chascomús, 30 de Agosto, Necochea, Coronel Suárez, Utracán, Quequén y De Bary.

120 toros Durham puros por cruza—

Liquidación de 120 toros Durham puros por cruzamiento, de 2 y 3 años arriba, de distintos y conocidos orígenes y procedentes del establecimiento "Timote". Se rematarán

El viernes 24 de diciembre, a las 5 p. m. en la casilla de los señores Salaberry y Bercetche, en los Mataderos, en Liniers, con orden terminante de vender sin restricción ninguna. Por lo que den.

La venta se hará con los toros clasificados en lotes de 5 y 10.

Comisión a cargo de los compradores.

Otros informes, en nuestra casa, Florida 269 y 273. — Adolfo Bullrich y Cía.

Shorthorn de pedigree—

14 vacas con crías al pie, seis vacas servidas, seis vaquillonas y dos toritos de un año Shorthorn de pedigree procedentes de la cabaña La Vasconia, del señor Esteban Haróstegui se rematarán

El miércoles 29 de diciembre, a las 3 de la tarde en nuestra casa, San Martín 254. Comisión a cargo de los compradores.—Adolfo Bullrich y Cía.

1500 novillos y vacas en Necochea—

Haciendas de muy buena mestización Durham y en general en muy buen estado, incluso 1000 cabezas sola marca del señor Eduardo Picabea y 200 novillos de 1 1|2 años, sola marca, del Establecimiento "San Alfredo", del señor Lorenzo Goñi, en nuestro segundo remate-feria de haciendas en Necochea, ferrocarril Sur, en las instalaciones de la municipalidad de aquella localidad.

El miércoles 22 de diciembre, a las 2 de la tarde, con las haciendas a la vista y en lotes apropiados.

Pedidos de local y otros informes en nuestra casa, Florida 269 y 273, Buenos Aires, o en nuestro escritorio en Necochea.

Oportunamente detalles completos. — Adolfo Bullrich y Cía. 5 p.

En La Belén y Las Barrancas—

160 carneros Lincoln puros, 144 caballos y yeguas de tiro en buen estado 17 vacunas lecheras y los útiles y enseres de las chacras, 1000 bolsas de maíz, dos carros de cuatro ruedas, dos zorritas, arados, postes, alambre tejido, varillas, chapas de cinc, un galponcito desarmado, etc., etc., en la cabaña La Belén y Las Barrancas, en Lezama, ferrocarril Sur.

El jueves 23 de diciembre, a las 11 a. m. Oportunamente detalles completos. — Adolfo Bullrich y Cía. 7 p.

SALABERRY & BERCETCHE

4.500 VACUNOS 4.500

25.000 LANARES 25.000

En el establecimiento «LA ANGELITA» sobre la estación CAÑADA VERDE F. C. P. el día MARTES 28 de Diciembre remataremos las siguientes haciendas:

VACUNOS

250 novillos DURHAM, 2 años.
1250 novillitos DURHAM, 1 1|2 año una sola marca.
1250 vaquillonas DURHAM, 1 1|2 año, una sola marca.
930 vacas DURHAM con
820 terneros al pie.

Toda esta hacienda es de alta mestización DURHAM de una sola marca en su mayor parte, y se encuentra en muy buen estado.

LANARES

11500 ovejas Lincoln, de vientre.
6700 borregos y borregas LINCOLN.
6500 capones LINCOLN de 4 dientes.
300 carneros LINCOLN.

Llamamos especialmente la atención de los interesados, sobre este lote de hacienda lanar, toda ella de **ALTA MESTIZACION LINCOLN** y de origen de los establecimientos del Dr. **TOMAS de ANCHORENA**.

Esta hacienda se presentará a la venta debidamente clasificada en lotes. — Los carneros son todos de buen servicio y se venderán en lotes pequeños.

Nuestra comisión será de 2 o|o a cargo del comprador y 2 o|o a cargo del vendedor.

Para más informes, dirigirse a nuestro escritorio, DEFENSA 188, **Salaberry y Bercetche.**

ADOLFO CALVETE

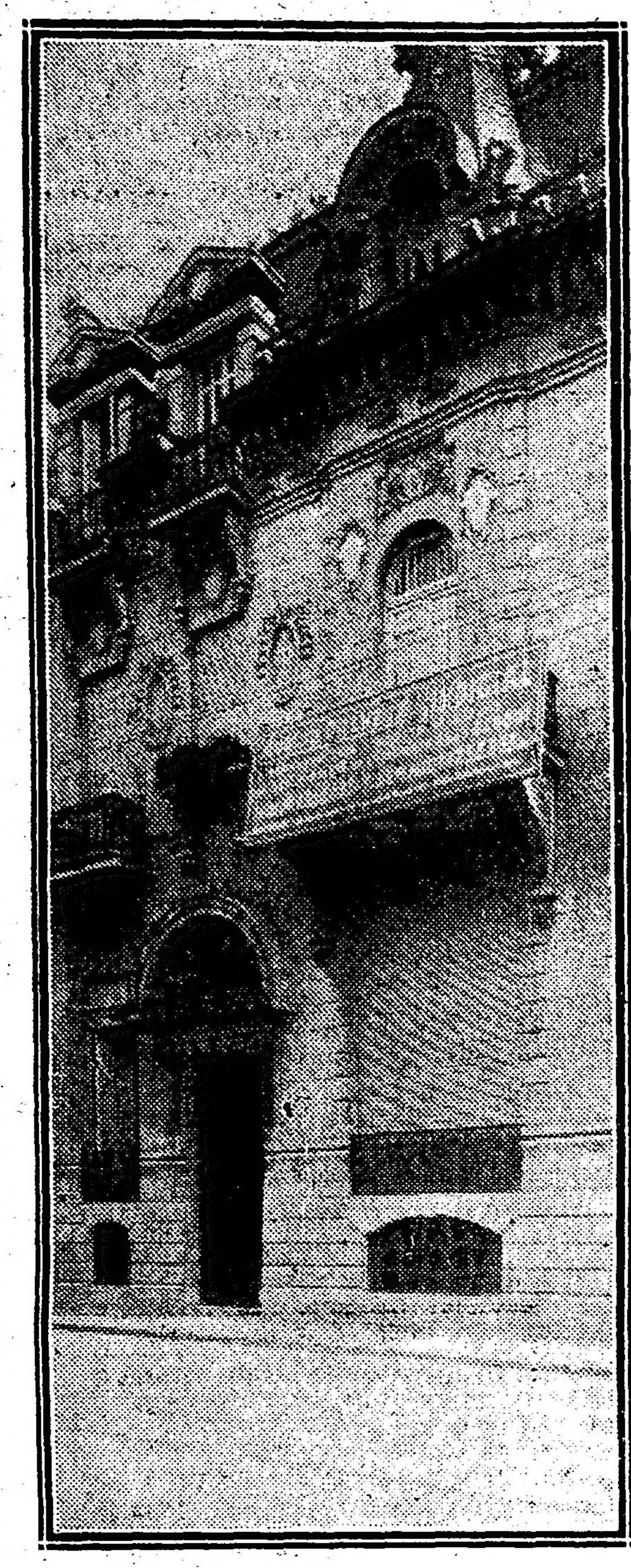

JUDICIAL. — SUNTUOSO PALACIO. — ARENALES 939. — Por disposición del señor juez en lo civil, doctor Julián V. Pera y como perteneciente a los juicios sucesorios de don Federico Gándara y doña María Casares de Gándara, remataré

El domingo 26 de Diciembre, a las 5 de la tarde el lujoso hotel actualmente ocupado por el señor ingeniero Angel Gallardo, calle Arenales 939, entre als de Suipacha y Carlos Pellegrini y cuyo edificio está distribuído del modo siguiente: planta baja primer piso, segundo piso, azotea y subsuelo. Entrada con puerta de hierro, puerta al subsuelo de roble y puerta cancel con cristales.

PLANTA BAJA. — Gran vestíbulo, sala, antesala, escritorio, comedor, jardín de invierno, hall, toilette, pasaje, ofice, segundo comedor, etc. Piso alto: 5 habitacoines, comedor prvé, vestíbulo, boudoir, guardarropa, 2 baños, hall, terraza y pasaje.

Segundo piso. — Tres dormitorios, galería y vestíbulo, ascensor, baño, comedor de servicio, cocina, antecocina, baño, despensa y water closet.

Subsuelo. — Portería, sala de juego, 4 dormitorios, depósitos, pasaje, etc.

Su terreno mide 11.52 metros o sean 13.30 varas de frente al Sur, 32.70 metros, igual a 37.76 varas en su costado Este y 32.80 metros, igual a 37.87 en el costado Oeste, lo que hace una superficie de 377.28 m. c., o sean 503.04 varas cuadradas.

Este palacio hecho a todo costo y con todo el confort moderno, ha sido construído por el arquitecto Amílcar Durelli; con frente imitación piedra, marquesina a la entrada, balcones de hierro artísticos, pisos de parquets en toda la casa, cielorrasos decorados, carpintería de roble cloacas, aguas corrientes, luz eléctrica, gas, etc.

Renta $ 750 mensuales. Tasación: $ 350.000. Base, las 2|3 partes o sean $ 233.333.33 m|n.

Para visitarlo, como para tratar facilidades de pago, dirigirse a mis escritorios, Cangallo número 442. Otros informes, a los Tribunales, secretaría del doctor Enrique Peña, 6o. piso. Exigiré 8 o|o a cuenta de precio y como seña y 2 o|o de comisión. — Adolfo Calvete.

Magnífico consultorio médico, Corrientes núm. 1943.

HOY

Los días lunes 20 y martes 21 de Diciembre, a las 8 de la noche, remataré por orden terminante de su dueño, todos los sólidos muebles de consultorio médico, aparatos e instrumentos de cirugía y esterilización; Rayos X, gálvano cáustica, transformador de corrientes, microscopio Zeiss, aparato Roth Draeguer para cloroformo oxigenado y 300 importantes lotes más de instrumentos modernos en perfecto estado de conservación y funcionamiento. El mobiliario se compone de juegos de roble y fresno para comedor, sala de espera, hall, vestíbulo, escritorios, sala de lectura, 16 dormitorios completos, ricos lavatorios, aguas corrientes y con depósitos especiales para médicos, camas de bronce y de hierro esmaltadas, plantas, artefactos eléctricos, muebles de cocina, etc. También remataré un notable ascensor de roble completo y lujoso, marca Buxton Holditch y Cía. En exposición desde hoy, de 9 a. m. a 7 p. m. Exigiré 10 o|o de comisión a todo comprador. Otros nformes, a mis escritorios, Cangallo 442. — Adolfo Calvete.

Ricos muebles importados, en Belgrano

El **jueves 23 de Diciembre**, a las 8 de la noche, remataré por orden de su dueño, en su casa calle Conde 2128, casi esquina Juramento.

DETALLE. — Regio juego de marroquí de escritorio 3 piezas, cortinados brocato, estores de puntilla, mesa fomoir, notable araña de bronce y rica carpeta, alfombra smyrna; salamandra, mesa juego, cuadros óleos y grabados artísticos, 2 mesas redondas, cortinados de seda con galerías de bronce, alfombra smyrna, araña de bronce 14 luces, platería, cristales, porcelanas, etc.; 2 juegos dormitorios, uno de roble y otro lacqué con espléndidas camas de bronce, ropero 3 cuerpos con espejo, juego de vestíbulo, alfombra persa, adornos, heladera, chaisse longue, muebles de cocina, etc. En exposición el día del remate, de 9 a. m. en adelante. Comisión 10 o|o. Otros detalles, a mis escritorios, Cangallo 442. — Adolfo Calvete.

V. S. Lobato y Cía.

CAMPO EN LAMADRID—

Parte del antiguo establecimiento "La Vigilancia" de Cepeda, hoy conocido por "San Juan", son 1.119 hectáreas a 5 leguas de Lamadrid, a 1 de Líbano y a 1 1|2 de Lastra. Actualmente se encuentra en parte sembrado de trigo y maíz, lo que demuestra su buena calidad, agua de 2 a 4 metros, dulce, libre de inundaciones, fuera de la zona de desagües. Base $ 70 hectárea, pudiendo dejarse $ 40 por hectárea en hipoteca, a 1, 2 o 3 años al 9 o|o. Título perfecto. Tiene un contrato de locación por 500 hectáreas, a $ 5 la hectárea, que vencen dentro de dos años que deberá respetarse. El resto arrendado sin contrato hasta Marzo próximo también a 5 pesos.

El lunes 27 de Diciembre, a las 3, en nuestra casa, Rivadavia 639. El campo está bien alambrado, tiene 4 divisiones, población de material de 5 piezas, un galpón grande, dos molinos y tanques de 200.000 y 160.000 litros, montes y varias otras mejoras. Puede visitarse por Líbano.

Seña, 8 o|o. Comisión, 2 o|o. Informes y planos, Rivadavia 639. — V. S. Lobato y Cía.

AYARRAGARAY
SCHINDLER
GOWLAND

En Villa Sauze (F. C. O.)

(PARTIDO DE Gral. VILLEGAS)

El jueves 30 de diciembre a la 1

8275 vacunos 8275

DETALLE

NOVILLOS

450	novillos de 3 1|2 años, gran clase.
750	novillos de 2 1|2 años, mochos, 1 marca, excepcional clase y estado.
700	novillos de 2 años, mochos, 1 marca, excepcional clase y estado.
650	novillos de 2 años, gran clase y estado.
1050	novillos de 1 1|2 años, mochos, 1 marca, excepcional clase y estado.
950	novillos de 1 1,2 a 2 años, 1 marca, gran clase.
800	novillos de 1 y 1|2 años, gran clase y estado.

VACAS

502	vaquillonas de 3 años, gran clase, en parición.
448	vaquillonas de 1 1,2 a 2 años, gran clase.
1275	vacas, gran clase, con
700	terneros.

Tanto los novillos como las vacas se venderán en lotes de 200 cabezas con opción. Nos permitimos recomendar muy especialmente la consignación anotada de los señores Barreto Hermanos; compuesta de 2.500 novillos marca líquida del establecimiento "LA MAGDALENA" estación Barreto, F. C. P., todos mochos, criados y desarrollados en alfalfa ES UN LOTE EXTRAORDINARIO POR SU CLASE Y ESTADO.

Los interesados de las zonas Sud y Este de la Provincia, tienen la combinación de las líneas de la Compañía General y La Plata al Meridiano V, que distan solamente de Villa Sauze, 7 y 10 leguas respectivamente.

HORARIO DE TRENES: — Salida del Once el miércoles 29 a las 7.05 p. m., pudiendo regresar el mismo día del remate.

Informes y pedidos de local, en nuestro escritorio, Lavalle 757, Buenos Aires.

LICITACIONES

Intendencia Municipal de la Capital

Llámase a licitación pública para el día 23 del corriente a las 2 p. m., para la construcción del adoquinado de granito con base de hormigón de cal de las calles Mármol de Rivadavia a Belgrano, Treinta y Tres de Rivadavia a Victoria y Yapeyú de Victoria a Belgrano, de acuerdo con el pliego de condiciones que puede consultarse en la oficina de licitaciones.—Avenida de Mayo 525, primer piso.—Buenos Aires, diciembre 15 de 1915.—El secretario. N. 31

Intendencia Municipal de la Capital

Llámase a licitación para efectuar el servicio de desagotamiento de los pozos negros y cámaras sépticas de las dependencias de la Asistencia Pública y barrio obrero Butteler, durante el año próximo. Se efectuará el día 24 del corriente, a la 1.30 p. m. El pliego de condiciones puede consultarse en la oficina de licitaciones. — Buenos Aires, diciembre 14 de 1915. — El secretario. v25D.

Intendencia Municipal de la Capital

Llámase a licitación para la limpieza y conservación de las obras sanitarias de todas las dependencias municipales durante el año próximo. Se efectuará e día 24 del corriente, a las 3 p. m. El pliego de condiciones puede consultarse en la oficina de licitaciones. — Buenos Aires, diciembre 15 de 1915. — El secretario. v25D.

Intendencia Municipal de la Capital

Llámase a licitación para la provisión de petróleo durante el primer semestre de 1916. Se efectuará el día 24 del corriente, a las 2.30 de la tarde. El pliego de condiciones puede consultarse en la oficina de licitaciones. — Buenos Aires, diciembre 15 de 1915. — El secretario. v25D.

Intendencia Municipal de la Capital

Llámase a licitación para la provision de avena hasta el 31 de Marzo de 1916. Tendrá lugar el día 23 del corriente a la 1.30 p. m. El pliego de condiciones puede consultarse en la Oficina de Licitaciones.—Buenos Aires, Diciembre 16 de 1915.

El secretario.

Intendencia Municipal de la Capital

Llámase a licitación para la provisión de leche a los hospitales municipales, durante el primer semestre del año 1916. Tendrá lugar el día 23 del corriente, a las 2.30 p. m. El pliego de condiciones puede consultarse en la Oficina de Licitaciones.—Buenos Aires, Diciembre 16 de 1915.

El secretario.

Intendencia Municipal de la Capital

Llámase a licitación para la provisión de huevos y conejos durante el primer trimestre de 1916. Tendrá lugar el día 23 del corriente a las 3 p. m. El pliego de condiciones puede consultarse en la Oficina de Licitaciones.—Buenos Aires, Diciembre 16 de 1915.

El secretario.

Intendencia Municipal de la Capital

Llámase a licitación por la provisión de Lámparas de filamento metálico con destino al alumbrado público eléctrico. Tendrá lugar el día 28 del corriente a la 1.30 p. m. El pliego de condiciones puede consultarse en la oficina de Licitaciones. — Buenos Aires, Diciembre 19 de 1915. — El secretario.

ESPECTACULOS

TEATROS

COLISEO — PLAZA LIBERTAD — EL 24 DE DIciembre a las 11 p. m., La Fiesta de Navidad. Gran representación a beneficio de las familias de los reservistas, organizada por un comité de señoras y señoritas italianas.—Programa: "Il canto dei richiamati", "I soldati italiani agli avamposti nella notte di Natale. La ópera en tres actos LA FIGLIA DEL REGGIMENTO.—Platea, $ 4.

SAN MARTIN — ESMERALDA 2[illegible]. — EMPRESA: Rey y Cía. — Compañía argentina. Dirección: José González Castillo y Elías Alippi. — Maestro concertador, [illegible] de Bassi. — Dramas populares, bailes, criollos, canciones regionales, 30 guitarreros y 25 bailarines. — Hoy a las 9 p. m.: OBJETOS PERDIDOS, MARTIN FIERRO. — Platea, 2 $.

APOLO. — CORRIENTES 1[illegible]. — COMPAÑIA NAcional de comedias, bajo la dirección de don Joaquín de Vedia.—Primer actor cómico, Roberto Casaux.—Primer actor, Salvador Rosich. — Hoy: LA ETERNA MENTIRA, EL DIA DE LA FLOR. En los entreactos números de concierto por el violinista Miramonte.—Platea, 2 $.

El miércoles 22, gran festival artístico en honor y beneficio del primer actor cómico Roberto Casaux: LA ETERNA MENTIRA, LA ESTRELLA DEL GATO NEGRO, EL DISTINGUIDO CIUDADANO.

NACIONAL. — CORRIENTES 9[illegible]. — PRIMERA compañía nacional de sainetes y zarzuelas Vittone-Pomar. — Director artístico, Ulises Favaro. — Espectáculos por secciones para familias. — Por decreto del señor intendente municipal Dr. Gramajo, queda cerrado este teatro. — Próximamente reapertura.

COMEDIA. — C. PELLEGRINI 24[illegible]. — COMPAÑIA de zarzuela dirigida por Miguel Lamas. — Hoy: a las 6 p. m.: EL RAMO DE AZAHAR. — A las 8.45: CLEOPATRA, EL RAMO DE AZAHAR, CLEOPATRA. — Platea, 1 $ por sección.

Mañana estreno de la zarzuela EL VERBO AMAR. El jueves, estreno: LOS HOMBRES DEL DIA.

MARCONI. — RIVADAVIA 23[illegible]. — COMPAÑIA lírica italiana. — Maestro director y concertador Bruno Mari. — Hoy: La ópera en tres actos MADAMA BUTTERFLY. — Platea, [illegible] $.

MAYO. — AVENIDA DE MAYO Y LIMA. — COMpañía de zarzuela y revistas españolas de Palomero-Palacios. — Hoy: EL IMPERIO DEL TANGO, ALMA DE DIOS y bailes por La Argentinita, LAS POBRECITAS MUJERES y bailes por Los Macarenos. — Platea, 1 $ por sección.

BUENOS AIRES. — CANGALLO 1[illegible].—THEATRE Català, patrocinado por el Casal Català, Centre Català, Centre Balear y Círculo Valenciano. — Primera actriz, Carmen Jarque. Primeros actores, Juan Domenech, Casimiro Ros, Agustín Morató. — Mañana a las 8.45 p. m., fiesta inaugural, con el concurso del doctor Carlos Malagarriga y del Orfeó Català. La comedia en tres actos: LAS JOYAS DE LA ROSER. — Platea, 1.50 $.

BATTAGLIA. — (ANTES NACIONAL NORTE). — Santa Fe 1860. — Venus-Kursaal.—Dirección: J. Osés. — Compañía de variedades y atracciones.—Hoy: Variado programa, tomando parte todos los artistas. Continúa el gran campeonato de lucha grecoromana. — Platea, 1.20 $.

VARIEDADES Y CIRCOS

CASINO. — MAIPU 326. — COMPAÑIA DE VArIedades y atracciones. — Hoy: Éxito de la compañía argentina de pochades, zarzuelas y sainetes nacionales, dirigida por el primer actor Antonio Daglio. La bufonada bailable en un acto AGENCIA ARTISTAS, y a continuación gran [illegible] "Por María" bailado por 10 parejas. — Entrada general, 1 $.

ROYAL THEATRE. — CORRIENTES 8[illegible]. — GRAN compañía nacional de operetas y revistas. — Dirección, Favora-Bayón Herrera.—Hoy, a las 6 p. m.: Aperitif-Tango.—Entrada gratis. — A las 9.15: LA DIVINA COMEDIA, "LA PRENSA" DE HOY, LOS PRONOSTICOS DE MARTIN GIL. — Platea, 1 $.

PARQUE JAPONES. — CALLAO Y PASEO DE Julio. — Abierto todos los días de 2 de la tarde a 12.30 de la noche: Atracciones al aire libre. Teatro Romano.—Entrada 1 $, con dos vales gratuitos, uno para el teatro y el otro para una atracción.

SKATING RINK L'AIGLON — FLORIDA 14[illegible]. — Patinaje sobre ruedas. Tres secciones diarias: mañana, tarde y noche. Gran banda [illegible].

CIRCO ANSELMI. — LAVALLE Y LARREA. — Compañía acrobática y de dramas nacionales. — Próximamente debuto de la nueva compañía.

FRONTON BUENOS AIRES, CORDOBA 11[illegible]. — Hoy a las 9.15 p. m., dos partidos de pelota a cesta. El primero a 40 tantos, entre Rodríguez y Americano, contra Arnedillo II y Loyola. El segundo a 40 tantos, entre Baracaldés y Erdoza menor (de zaguero), contra Claudio, Canalis II y Larrinaga.

CINEMATOGRAFOS

PALACE THEATRE. — CORRIENTES 757. — Hoy función tarde y noche: Un romance argentino.

SELECT. — SUIPACHA 482. — HOY FUNCION tarde y noche: Jim el escorpión, El olvidadizo.

EMPIRE THEATRE. — CORRIENTES Y MAIPU. —Hoy función tarde y noche: Nobleza gaucha, Aires nacionales por Arturo Nava.

CINE OPERA. — CORRIENTES 8[illegible]. — HOY FUNción tarde y noche: Variado programa con estrenos.

SPLENDID THEATRE. — SANTA FE 1849.—HOY función tarde y noche: Marinela.

ESMERALDA. — ESMERALDA 442. — LUJOSO cine con grandes atracciones. — Hoy función tarde y noche, con estrenos.

LAVALLE — LAVALLE 921. — HOY FUNCION tarde y noche: Buena sangre nunca miente, en 10 partes.

ELECTRIC PALACE. — LAVALLE 836. — HOY función tarde y noche: Que se salve la reina.

PETIT PALACE. — LIBERTAD 976. — HOY FUNción tarde y noche: Variado programa con estrenos.

SMART PALACE. — CORRIENTES 1270-1283. — Hoy función tarde y noche: Pequeño boy-scouts, Cuando el clarín suena El amor vela.

IMPERIAL. — CANGALLO Y ESMERALDA. — Hoy función tarde y noche: Que se salve la reina, Misterio de dolor.

M. VILLAR SAENZ PEÑA y VIDAL

JUDICIAL

1900 Hectáreas - 31 Areas - 54 Centiáreas en MERLO (F. C. O.)

El Establecimiento "LA BENIGNA" de CANO

Divididas en 14 lotes ═══ ***A PLAZOS*** ═══ ***BASE: $ 566.66 m n. la hectárea***

El JUEVES 23 de DICIEMBRE a las 4 p. m. en nuestro Salón de ventas: PERÚ esq. VICTORIA

Por orden del Señor Juez de lo civil Dr. Arturo Seeber y como perteneciente al expediente Nº 6220 (curatela del Señor Roberto Cano), cuyos autos tramitan por la Secretaría del Señor Juan M. Cabrera. Todo comprador abonará el 8 % a cuenta de precio y el 2 % de nuestra comisión. Para revisar el expediente a la Secretaría indicada: Palacio de Justicia, 6º piso. Por mayores informes y planos a nuestra casa de remates. U. T. 762, Avenida.

M. VILLAR SAENZ PEÑA y VIDAL.

EN EL COLEGIO MILITAR

LA ENTREGA DE PREMIOS A LOS ALUMNOS

UNA HERMOSA CEREMONIA

Una hermosa ceremonia es la que ha tenido lugar esta mañana en el Colegio Militar de San Martín, con motivo de la entrega de premios a los alumnos que se han distinguido por

El ministro de Guerra, general Allaria, entregando su premio al sargento Pujó

su contracción al estudio y por sus virtudes militares en el año que concluye.

Aunque el acto se celebró en un ambiente de intimidad, pues este año no se repartieron invitaciones, como en los anteriores, no dejó de ser, por ello, brillante. Hubo en él emoción, como en todas las ceremonias que prestigian nobles sentimientos, y tuvo asimismo su nota gentil, representada por las damas de la Asociación «Pro Patria», que concurrieron a presenciar la entrega del premio que anualmente adjudica al alumno del colegio que ha mostrado más aplicación en el estudio.

Este año el agraciado con el premio de la Asociación «Pro Patria» fué el sargento José A. Amicarelli, y el acreedor al premio que otorga el ministro de la Guerra, el sargento Juan C. Pujó, brillante alumno de caballería.

Las damas de la Asociación «Pro Patria» que concurrieron al acto, fueron las siguientes: señoras María R. de Lahitte y Rolón de Delgadillo; señoritas Mercedes Pujato Crespo, Elia M. Martínez, María M. Moreno, María García, Berta

La señorita Mercedes Pujato Crespo colocando la medalla de la asociación Pro Patria en el pecho del sargento Amicarrelli

Molero, Sandalia, Celia Delgadillo Rolón, María Luisa Larguía, Angelita Pujato, Elena y Raquel Chacón, Estela Burgos y Zulema Moreno.

A las 10.15 a. m. llegó el ministro de la Guerra al Colegio Militar. Con anticipación los alumnos habían formado en el campo de ejercicios que se halla en los fondos del Colegio, iniciándose el desfile pocos momentos después.

Formaban la columna, que mandó el mayor Rodríguez, todos los alumnos del Colegio, divididos en una compañía de infantería, dos piezas de artillería con su equipo correspondiente y, cerrando la marcha, dos pelotones de caballería, el último de los cuales iba al mando del sargento premiado Juan C. Pujó.

Después del desfile formaron los alumnos en el patio del Colegio, donde se celebró la ceremonia de la entrega de los premios.

La señorita María R. de Lahitte, en nombre de la Asociación «Pro Patria», pronunció en seguida un breve discurso, cuya parte principal extractamos.

Dijo la distinguida dama:

«Al tomar la palabra en el acto solemne que realizamos en este instante, me siento hondamente conmovida; es un honor que me ha tomado de sorpresa, que supera a mis propias fuerzas, haciéndome temer que los débiles acentos de mi voz se apaguen por extraño contraste ante los ecos del clarín, del tambor y de las voces marciales de mando que vosotros, jóvenes alumnos, soléis oir diariamente en esta escuela donde se templan vuestros espíritus y forman vuestros caracteres para la noble carrera de las armas.

Cuando recibí la invitación de la presidenta de la Asociación «Pro Patria», señorita Mercedes Pujato Crespo, de hablaros con motivo de

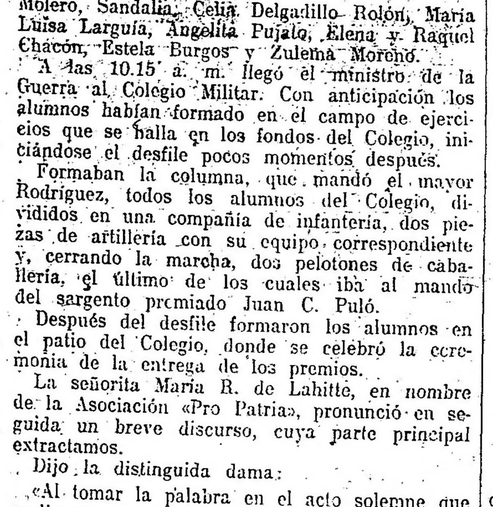

El director del Colegio Militar, coronel Agustín P. Justo, entregando un diploma al nuevo abanderado del colegio, cadete Gustavo Aldekroiz

entregar a uno de vuestros compañeros el premio que motiva el acto de hoy, vacilé un instante. Pero mi corazón de mujer argentina vibró de pronto con patriótico orgullo, al pensar que iba a encontrarme en medio de vosotros, vanguardia del ejército argentino, con el derecho de compartir un instante nuestros pensamientos, vibrando mi espíritu y mi corazón al unísono de los vuestros, no pude resistir, y acepté el grato cometido.

En el día de hoy, la Asociación «Pro Patria» realiza uno de esos actos con los cuales hace revivir y perpetuar la noble tradición que vincula la mujer argentina al ejército. No necesito recordaros la parte culminante que tomó en la gloriosa epopeya de nuestra independencia.

Señores alumnos: en nombre de la Asociación «Pro Patria» y por delegación de su gentil y distinguida presidenta, señorita Mercedes Pujato Crespo, me toca el honroso cometido de hacer uso de la palabra y recordar que el premio fué adjudicado al alumno más sobresaliente de este Colegio. El sargento José A. Amicarelli es quien ha merecido este año este testimonio especial de aprecio y consideración, por su conducta, aplicación y altas clasificaciones.

La medalla y pergamino que se os va a entregar a nombre de la Asociación «Pro Patria», sargento Amicarelli, no es un simple estímulo ni tampoco funda jerarquía o superioridad. Es un emblema, una enseña de lo que debe ser todo alumno de este Colegio Militar; es como la bandera del regimiento cuyos pliegues flamean para todos, pero uno sólo, el abanderado, tiene el honor de llevarla.

Sargento Amicarelli: reciba usted la medalla y el pergamino que le discierne la Asociación «Pro Patria». Usted se ha mostrado acreedor a esta distinción, por su aplicación, conducta y clasificaciones; usted es como un abanderado entre sus compañeros. En la vida militar en la cual se inicia, sea siempre digno de este puesto de honor.»

Acto continuo la señorita Mercedes Pujato Crespo, presidenta de la Asociación «Pro Patria», **Militar, coronel Justo, con un grupo de oficiales** colocó en el pecho del alumno agraciado la medalla y le entregó el pergamino, acto que fué

El general Allaria y el director del Colegio

saludado con emoción por los presentes.

En seguida el general Allaria, después de una sentida alocución, hizo entrega al alumno Juan C. Pujó del premio que otorga el ministerio de la Guerra al mejor alumno del Colegio. Dicho premio, consistente en un cronómetro de oro, lleva la siguiente inscripción:

«El ministro de la Guerra y los cadetes del Colegio Militar al subteniente Juan C. Pujó, en testimonio de su contracción al trabajo y de sus condiciones de soldado y nobles prendas morales.—1915».

Acallados los aplausos con que fué celebrada aquella hermosa escena, habló el director del Colegio Militar, coronel Agustín P. Justo, quien dirigió una breve alocución a los alumnos recordándoles los deberes que, al egresar, tienen como nobles defensores de las instituciones patrias, distribuyendo al terminar diplomas a los alumnos premiados y al cadete Gustavo Alde Kroiz, quien se ha hecho acreedor, por sus condiciones morales y militares, a la honrosa distinción de ser abanderado en el año próximo.

Terminada la ceremonia los alumnos desfilaron militarmente, saludando al ministro y a la reducida concurrencia que presenció el acto y

El desfile de los alumnos del colegio

que llevó una gratísima impresión de aquel espectáculo, sobre el cual se cernía el más hermoso de los prestigios: el de la patria, saludando, conmovida, a sus nuevos defensores que se incorporan, entusiastas, en las filas de su glorioso ejército.

CASA DE GOBIERNO

El ministerio de Hacienda decretó lo siguiente:

Se hace saber al M. de R. Exteriores que este departamento se ve en la imposibilidad de otorgar libre despacho a cinco bultos conteniendo libros y objetos enviados por las damas de Noruega para ser distribuídos entre los tripulantes de los buques escandinavos durante las fiestas de Navidad.

—No se hace lugar a la devolución solicitada por los señores Dodero Hermanos de la suma de $ 90.30 oro sellado, abonada por derechos de permanencia y muelle del vapor "Wamby", correspondientes a los días 2, 3, 4 y 5 de octubre último.

—En virtud de lo manifestado por la D. General del Puerto de Buenos Aires, se deja sin efecto la resolución de 11 de ocubre de 1915, por la cual se autorizó la inversión de pesos 3.600 m/n. en la compra de 20 tiras de cadena para guinches.

—Se ha dispuesto abonar a las sociedades Importadora productos Cinzano y Cooperativa de Consumos y devolver al señor J. Dreher, el importe de las mercaderías que les fueron substraídas del Depósito Sección O. del dique número 1, en el cual se encontraban almacenadas, y el importe de los derechos correspondientes a las mismas al citado señor.

—Se hace saber al ministerio de Guerra la imposibilidad en que se encuentra este departamento para eximir de pago de eslingaje a los elementos que remitió el Arsenal de Guerra a Diamante, con destino al regimiento 3 de artillería montada.

—Se conmuta la pena de eliminación de la firma del señor Eugenio Arteaga del Registro de Despachantes impuesta en la resolución de 26 de noviembre último, por la de suspensión por el término de tres meses, con prevención de que en caso de reincidencia le serán aplicadas las disposiciones vigentes.

INFORMACIONES DE ULTIMA HORA

Servicio Telegráfico del Exterior

En los Balcanes

Bombardeo de Varnas por los rusos

Flota con tropas de desembarco

LONDRES, 21. — Telegrafían de Atenas que la escuadra rusa comenzó a bombardear vigorosamente el puerto búlgaro de Varna, en el mar Negro.

LONDRES, 21. — Los diarios publican despachos de Atenas dando cuenta de que llegaron frente a las costas búlgaras un crucero y dos destróyers rusos que están escoltando a 16 transportes llenos de tropas.

La noticia es objeto de vivos comentarios.

En el frente occidental

LAS OPERACIONES

PARIS, 21. — Esta tarde dióse a la publicidad el siguiente comunicado oficial:

"El cañoneo disminuyó sensiblemente durante la noche en el Artois.

"Al noroeste de la costa 140, los alemanes hicieron explotar delante de nuestras trincheras una mina, que no causó ningún perjuicio.

"Ocupamos la orilla del embudo formado por la explosión".

ESTADOS UNIDOS

La restauración monárquica en China

Cinco provincias rebeldes

NUEVA YORK, diciembre. —Telegrafían de San Francisco de California que la asociación republicana China recibió una noticia de Sanghai dando cuenta de que cinco provincias chinas repudiaron la autoridad de Yuan-Shi-Kai y proclamaron la independencia de dichas provincias.

PORTUGAL

(Servicio telegráfico exclusivo)

La carestía de los víveres

Ligeros disturbios

LISBOA, 20. — El problema de las subsistencias y la carestía de varios artículos de primera necesidad siguen dando origen a ligeros disturbios, que la policía sofoca sin mayores esfuerzos.

Los elementos populares de Villa Pouca, Aguiar y Villa Real se propusieron impedir que regresaran a Oporto varias partidas de víveres.

La policía registró varias casas de juego, arrestando a once individuos e incautándose del dinero de los jugadores y de los muebles y fichas.

NUEVO VICECONSUL EN SANTOS

LISBOA, 21. — Anuncian que el teniente Damio Lobo será nombrado próximamente vicecónsul de Portugal en Santos.

CHILE

La llegada de las embajadas. — Saludos de la prensa. — Un artículo de "El Mercurio".

SANTIAGO, 21. — Los diarios saludan cordialmente a las embajadas extranjeras.

"El Mercurio" dice: "La opinión pública, sin excepción, comprende que las visitas son consecuencias del trabajo sincero, honrado, de las cancillerías y ve en estas misiones no un simple acto diplomático, sino un cumplimiento de los deberes sociales, que hacen pensar realmente en la trascendencia de una nueva fundación sudamericana, algo así como una gran familia unida por intereses y aspiraciones comunes".

Finalmente, dice: "Llegará el día en que los mismos tratados que nos unen con los Estados Unidos, Brasil, Argentina y Uruguay sigan la costa del norte del Pacífico sellando sus eslabones de la cadena americana".

El saludo de los embajadores.—Manifestación de confraternidad. — Nombramiento de ayudantes.—

SANTIAGO, Diciembre 21. — El ministro de Méjico ante el gobierno de Chile, Sr. Mujica Sayago, presentó su carta de retiro.

—El embajador argentino, doctor Naón, al saludar a las autoridades chilenas, manifestó que su misión serviría para estrechar, si más se puede, las relaciones cordiales de amistad entre la Argentina y Chile.

El representante del gobierno brasileño, Sr. Souza Dantas, recordó el cariño que el pueblo brasileño siente hacia los chilenos.

El embajador de Portugal, coronel Botelho, trae el encargo de su gobierno de manifestar al nuevo presidente de Chile, señor Sanfuentes, los deseos de que su administración sea próspera y feliz.

Se ha nombrado ayudantes a la embajada argentina, al comandante Mizón, al capitán Ossa y al teniente Barboza; para la embajada brasileña han sido nombrados los mandantes Schonmeyer, García Huidobro y el capitán Rojas.

Para la uruguaya el comandante Castro y el capitán Barceló.

El ministro argentino en Chile, señor Gómez ofrecerá hoy un banquete en honor del señor Naón.

Se proyecta que una escuadrilla de aviadores militares evolucionen durante el desfile de tropas frente al palacio de la Moneda el día 23 del corriente.

El "Diario Ilustrado", refiriéndose a la visita de los embajadores dice:

"El nuevo lazo de unión americana coincidente con los síntomas de acercamiento del Perú, será una nota halagadora de prosperidad para el gobierno que se inicia".

BRASIL

La venta de tierras fronterizas. — El comercio y la ley de sellos. — Los molineros y el impuesto al trigo. — La industria frigorífica en Río Grande. — Los sargentos sublevados.—

RIO DE JANEIRO, diciembre 21. — El ministro de Agricultura, doctor José Bezerra, ha transmitido al presidente del Estado de Paraná la petición de informes solicitados por la Cámara de Diputados nacional, sobre la extensión y ubicación de las tierras vendidas en la frontera con el Paraguay y la Argentina.

—El comercio continúa muy agitado, debido a la implantación de la nueva ley de sellaje de los stocks de mercaderías.

El diario "Jornal do Commercio", en su edición de esta mañana, publica un suelto favorable a la actitud del gobierno y a su protesta.

Declara a la ley de referencia inconstitucional, retroactiva y vejatoria.

Pide al Congreso nacional para qce tome medidas de acuerdo con las reclamaciones generales.

—El senador Leopoldo Bulhoes se ha declarado contrario a la petición de los molineros brasileños que solicitan del Congreso la exención del impuesto al trigo, pero el aumento en seis reis por kilo a la harina americana.

—Acompañado de su familia, ha llegado esta mañana el nuevo presidente del Estado de Paraná, doctor Alfonso Camargo.

Un núcleo de políticos y amigos esperó al citado mandatario en la estación, haciéndolo blanco de una demostración de simpatía.

—Ha sido abierta en varias ciudades del Estado de Río Grande del Sur, la subscripción de acciones para constituir el capital de 4.000 contos, necesarios para la instalación del frigorífico que la Unión de Criadores fundará en la ciudad de Río Grande.

El capital subscripto hasta la fecha llega a 3.900 contos, esperándose cubrir el resto antes del próximo primero de año.

El vapor norteamericano "Krooland", que varó ayer frente a las islas Hechiceras, en el puerto de esta capital, ha zafado.

—Hoy, probablemente, se procederá a cerrar el sumario instaurado con motivo de la tentativa que pretendían realizar los sargentos del ejército.

Estos últimos continúan encerrados en las fortalezas de esta plaza.

URUGUAY

La reforma constitucional. — Comentarios del "Diario del Plata". — Decano de la Universidad de Mujeres. — Oro para el Banco de la República. — Obras de vialidad. — Aumento de la emisión. — Abolición de impuestos. — Rebaja de derechos.

MONTEVIDEO, 21. — "Diario del Plata" de hoy encabeza con las siguientes líneas el proyecto de reformas a la constitución, formulado por el señor Batlle y Ordóñez:

"Cuando el señor Batlle y Ordóñez, siendo presidente de la República lanzó al mundo sus famosos apuntes sobre el ejecutivo colegiado, dimos por título al comentario de tan extraordinaria concepción "El acabóse". Creíamos sinceramente que no había más allá en punto a la organización sistemática del despotismo. Considerábamos que la inteligencia humana no podía crear un régimen de dominación perpetua más completo en todos sus resortes. Ahora confesamos que estábamos equivocados. La revisión constitucional en la forma que se presenta significará la tiranía completa, absoluta, definitiva de una camarilla irresponsable".

—Ha sido reelecta para ejercer las funciones de Decano de la Universidad de Mujeres la doctora Clotilde Luisi.

—Procedente de Liverpool y con destino al Banco de la República, trajo el vapor inglés "Oransa", llegado hoy, 50.000 libras esterlinas.

—La comisión de fomento del Senado ha informado favorablemente sobre el proyecto que destina 300.000 pesos para obras de vialidad.

—Ha causado dolorosa impresión la muerte del ingeniero agrónomo Juan A. Mari, que ayer pereció ahogado en circunstancias en que se trasladaba en un bote desde el Salto a Concordia.

—El Poder Ejecutivo elevó a la asamblea general el anunciado mensaje solicitando el aumento de la emisión de dos millones más, es decir, de veintiseis a veintiocho millones. Se cree, no obstante, que tal vez ese aumento llegue a los tres millones, pues, aparte de algunos legisladores que pugnan por el aumento, hay personas muy competentes en cuestiones financieras que lo creen necesario.

—Hoy recién se hizo pública la noticia que adelanté sobre abolición de impuestos a la carne de tasajo. En efecto: por un proyecto de ley formulado por el Ministerio de Hacienda y elevado en la fecha a la asamblea general, se establece que desde el 1.o de enero de 1916 quedarán abolidos los derechos de exportación sobre el tasajo, así como los impuestos adicionales que pesan sobre el mismo producto. Quedan igualmente exentos de patentes de giro y contribución inmobiliaria los establecimientos que sólo elaboren carne en forma de tasajo.

—Por el Ministerio de Hacienda se ha dictado un decreto rebajando los derechos al papel en bobinas para diarios.

Aperturas de cartas. — Otras noticias

MONTEVIDEO, diciembre 21. — Efectuóse la apertura de las cartas relativas a la reunión internacional con las siguientes inscripciones:

Jueves 6.—Premio José Pedro Ramírez (internacional). 2.800 metros.—Evoé, Calambour, Mustafá, Last Reason, Facundo III, Oldiman, Esclava, Polavieja, Belkiss, Solís, Taft, Ricaurte, Zoila, Dreadnought, Duc de Fleury, Rotterdam, Campesino y Verona.

Domingo 16.—Premio Benito Villanueva, 2500 metros.—Evoé, Calambour, Mustafá, Last Reason, Facundo III, Wottan, Crocker, Solis, Arazati, Rolando, Rotterdam, General Booth, Belkiss, Oldiman, Duc de Fleury, Dreadnought, Carpanetto, Esclava, Campesino, Carrasco, Polavieja, Verona, Wapper, Zoila, Ricaurte y Doctor Visca.

Domingo 23. — Premio Carlos Pellegrini, 2300 metros. — Mustafá, Last Reason, Cracker, Facundo III, Gulliver, Oldiman, Ricaurte, Aluminio, Duc de Fleury, Carpaneto, Esclava, Universal, Polavieja, Belkiss, Verona, Campesino, Los Rosales, Carrasco, Wapper, Sam Langford, Rotterdam, Rolando, Solis, Zoila, Doctor Visca, Arazati y General Booth.

Quedó sin llenar el premio Buenos Aires.

—Alcanzan ya a dos mil inscriptos los agricultores que concurrirán a la exposición de trigos en marzo próximo.

—Falleció la distinguida matrona doña Clara Villegas de Urtubey, emparentada con conocidas familias argentinas.

BOLSA DE MONTEVIDEO

MONTEVIDEO, diciembre 21. — Bolsa de Comercio 2.a rueda.

Empréstito de Conversión 76.26.
Vales del tesoro, 94.
Deuda interna 1915. 94.
Cervecería Montevideana. 83.
Títulos hipotecarios, J. 84.
Id O 82.20.

La deuda consolidada del Uruguay se cotizó hoy en Londres a 56.50 o.o.

Cambios sin variación.

Llegada de la delegación radical

Conversando con el Dr. Saguier

VIAJE AL ROSARIO

SANTA FE, diciembre 21. — Por Central Argentino llegó a mediodía la delegación del comité nacional, compuesto por los doctores Gallo, Saguier y Alvear.

Inmediatamente me apersoné a ellos, conversando largamente con el doctor Saguier, quien me manifestó que su viaje era de rapidísima inspección, preparándose para llenar en breve su misión con carácter general. Los delegados regresarán a Rosario posiblemente a las 5 de hoy, pues desean encontrarse mañana o pasado en ésa.

La crisis sanjuanina

Ministros renunciantes

Esta mañana se ha recibido un telegrama de la provincia de San Juan, en el que comunican las renuncias del ministro de Gobierno, doctor Horacio Videla y el de Hacienda, ingeniero Manuel Gregorio Quiroga.

Hoy serán aceptadas estas renuncias, nombrándose en reemplazo al señor N. Quiroga e ingeniero Hermógenes Ruiz (hijo).

Ecos parlamentarios

A las 4.5 había en antesalas 53 diputados presentes. Se resolvió esperar hasta las 4.15, para ver si era posible conseguir quórum, lo que parece difícil, dado que varios legisladores se han ausentado después de recoger la impresión de que era inútil esperar.

En el caso muy problemático de que haya sesión, hará su exposición sobre el presupuesto en general el ministro de Hacienda.

A las 4.15 la campanilla de la Cámara de Diputados anuncia a éstos que hay quórum en la casa.

A las 4 de la tarde se reune el Senado en sesión secreta, presidida por el señor Villanueva, con asistencia de los senadores: Albarracín, Dávila, Echagüe, Estévez, Güemes, Guiñazú, Irigoyen, Iturbe, Maciá, Malbrán, Mendoza, Olaechea y Alcorta, Obejero, Terán, Virasoro.

Asiste a la sesión el ministro de justicia e instrucción pública.

El objeto de la reunión es prestar acuerdo al P. E. para los nombramientos ya efectuados de jueces federales de los doctores Marcenaro y Clodomiro Zabalía.

Después de breves instantes de sesión el Senado prestó el acuerdo solicitado, pasando a sesión pública.

Como la cámara no tiene orden del día a tratar, esta deberá reducirse a dar lectura de los asuntos entrados.

El senador Malbrán presentó una minuta dirigida al P. E., la cual funda en breves palabras.

Ella dice que la cámara de senadores vería con agrado que el P. E. concurriera a hacer efectivo los auxilios de la nación con motivo de las inundaciones de Andalgalá.

Acto continuo se levanta la sesión.

MUNDO COMERCIAL

LA PLAZA

Con regular animación, pero algo menos que ayer, se operó en el mercado de títulos. Los valores oficiales negociados, así como las acciones de empresas particulares — estas últimas por cantidades limitadas — no han sufrido en sus cotizaciones del cierre diferencias apreciables, quedando el mercado para este renglón de los negocios con tono más bien irregular.

En trigo las operaciones realizadas hoy fueron de regular importancia, en general flojas para el trigo viejo, cotizándose las clases superiores entre $ 10.40 y 10.60.

Por un lote de barletta nuevo, procedente de Lincoln con un peso específico de $ 3.350, pagó el consumo 10.80 $ los 100 kg.

Cerró el mercado para maíz amarillo con precios sostenidos, pagó al consumo como precio más alto $ 4.80.

Varias partidas de avena nueva se colocaron para el consumo interno entre $ 4.65 y 5.10. En general los precios estuvieron flojos.

Vuelve a notarse la calma para las transacciones en lanas, muy poco se operó hoy y los precios obtenidos acusan tendencia a la baja.

Para cueros en general, el mercado no ha experimentado variaciones sensibles, pero en los vacunos se nota más encalmado.

A pesar de la fuerte entrada habida esta mañana en Liniers, los precios para todas las cabezas de ganado mantiénense firmes.

En cambio en los lanares, los arribos que hoy han sido considerables han influido para los precios los que sufrieron ligeras bajas, especialmente los corderos.

BOLSA DE COMERCIO

Segunda rueda

Cédula hipotecaria argentina de 6 o/o (antigua emisión), para diciembre 22: 13.500 a 91; id para diciembre 23, 41.500 a 91; id para diciembre 24, 8.000 a 91.

Cédula hipotecaria Argentina (primera serie), nueva emisión, para diciembre 22, 20.000 a 87.90.

Cédulas nacionales de la serie K. para diciembre 22. 16.000 a 85.50.

Empréstito de conversión, de 2 1/2 o/o, serie B, para diciembre 2, 10.000 a 30.90.

Puerto Sastre (oro) para diciembre 22, 200 a 3.15.

Banco de Galicia, para diciembre 22, 10 a pesos 112

Certificados 80 o/o pagado, del Banco El Hogar Argentino, para diciembre 22, 5 a 165.

HIPODROMO DE TEMPERLEY

Resultado de las carreras de hoy en Temperley:

PREMIO PAMPITA

1o. Inválido. F. Acosta. $ 16.25 y 7.85; 2o. San Nicolás, $ 4.40; 3o. Cyrano; 4o. Madeja. Tiempo: 1 22' 4/5.

PREMIO PAMPLINA

1o. Criguano, J. Andrade, $ 5.50 y 2.65; 2o. Baluyan, $ 2.65; 3o. Eleonora, $ 3.30.
Tiempo: 1 15' 1/5.
Ganada por 3/4 de cuerpo.

PREMIO PANCHA

1o. Octavio. $ 3.20; 2o. Salmón; 3o. Fantome, 4o. Torcaz.

PREMIO FANDERETA

1.o. Molleja, 2.o Ladina, 3.o Healt.
Spir del 1.i, 2.30, del 2.i 3.75, del 3.i. 3.25.

PREMIO PANTERA

1.o Cequero. 2.o Waterloo, 3.o Floreal.
Sport del 1.o; $ 9.35 a ganador, y 3.15 a placé; del 2.o 3.95, del 3.o 3.15.